

Amtsblatt

Nr. 20

Landkreis Göttingen
Reinhäuser Landstraße 4
37083 Göttingen
Telefon: 0551 525 9135

B. Veröffentlichungen der Gemeinden

Stadt Bad Lauterberg im Harz

B-Plan Nr. 10 "Revita/Promenade", 6. Änderung 540

B-Plan Nr. 25 "West", 12. Änderung 541

Stadt Duderstadt

B-Plan Nr. 58 "Gewerbegebiet am Bostal", OT Duderstadt,
2. Änderung 543

Gemeinde Ebergötzen

Benennung einer Gemeindestraße im Baugebiet Sandtal Nord 545

Gemeinde Wollbrandshausen

Jahresabschluss für die Jahre 2019-2022 sowie Entlastung des
Bürgermeisters 547

C. Veröffentlichungen sonstiger Stellen

Ev.-luth. Kirchenkreisverband Harzer Land und Leine-Solling Kirchenamt Northeim

Friedhofsordnung (FO) für den Friedhof der Ev.-luth.
St. Petri Kirchengemeinde Barbis in Bad Lauterberg im Harz 548

Friedhofsgebührenordnung (FGO) für den Friedhof der
Ev.-luth. St. Petri Kirchengemeinde Barbis in Bad Lauterberg
im Harz 562

BEKANNTMACHUNG**Bebauungsplan Nr. 10 „Revita/Promenade“, 6. Änderung
Beschluss gem. § 10 Baugesetzbuch (BauGB)**

Der Rat der Stadt Bad Lauterberg im Harz hat in seiner Sitzung am 27.03.2025 den Bebauungsplan Nr. 10 „Revita/Promenade“, 6. Änderung als Satzung und gleichzeitig die zugehörige Begründung gemäß § 10 des Baugesetzbuches (BauGB) in der derzeit gültigen Fassung beschlossen. Dieser Beschluss wird hiermit gemäß § 10 Abs. 3 BauGB bekannt gemacht. Mit dieser Bekanntmachung tritt der Bebauungsplan Nr. 10 „Revita/Promenade“, 6. Änderung, in Kraft.

Der Geltungsbereich des Bebauungsplanes wird nachstehend ersichtlich:

Geltungsbereich des Bebauungsplanes Nr. 10 „Revita/Promenade“, 6. Änderung

Jedermann kann den Bebauungsplan Nr. 10 „Revita/Promenade“, 6. Änderung einschließlich der Begründung bei der Stadt Bad Lauterberg im Harz, Fachbereich Bauen, Ordnung und Soziales, Ritscherstraße 4, 37431 Bad Lauterberg im Harz, während der Dienststunden einsehen und über den Inhalt Auskunft verlangen.

Der Bebauungsplan und die Begründung stehen gem. § 6a Abs. 2 BauGB in Kürze auch im Internet bereit (<https://www.badlauterberg.de/buergerservice/planen-bauen-wohnen/bauleitplanung>).

Hinweise gem. § 215 Abs. 2 BauGB:

Eine nach § 214 Abs. 1 Satz 1 Nr. 1 bis 3 BauGB beachtliche Verletzung der dort bezeichneten Verfahrens- und Formvorschriften, eine unter Berücksichtigung des § 214 Abs. 2 BauGB beachtliche Verletzung der Vorschriften über das Verhältnis der Bebauungsplanänderung und des Flächennutzungsplanes, nach § 214 Abs. 3 Satz 2 BauGB beachtliche Mängel des Abwägungsvorgangs und unter Berücksichtigung des § 214 Abs. 2a BauGB beachtliche Mängel werden unbeachtlich, wenn sie nicht innerhalb eines Jahres seit dieser Bekanntmachung schriftlich gegenüber der Stadt Bad Lauterberg im Harz unter Darlegung des die Verletzung begründenden Sachverhalts geltend gemacht worden sind.

Auf die Vorschriften des § 44 Abs. 3 Satz 1 und 2 sowie § 44 Abs. 4 des BauGB über die Entschädigung von durch den Bebauungsplan Nr. 10 „Revita/Promenade“, 6. Änderung eintretenden Vermögensnachteilen sowie über die Fälligkeit und das Erlöschen entsprechender Entschädigungsansprüche wird hingewiesen.

Der Bürgermeister,

gez.

Lange

Hinweise gem. § 215 Abs. 2 BauGB:

Eine nach § 214 Abs. 1 Satz 1 Nr. 1 bis 3 BauGB beachtliche Verletzung der dort bezeichneten Verfahrens- und Formvorschriften, eine unter Berücksichtigung des § 214 Abs. 2 BauGB beachtliche Verletzung der Vorschriften über das Verhältnis der Bebauungsplanänderung und des Flächennutzungsplanes, nach § 214 Abs. 3 Satz 2 BauGB beachtliche Mängel des Abwägungsvorgangs und unter Berücksichtigung des § 214 Abs. 2a BauGB beachtliche Mängel werden unbeachtlich, wenn sie nicht innerhalb eines Jahres seit dieser Bekanntmachung schriftlich gegenüber der Stadt Bad Lauterberg im Harz unter Darlegung des die Verletzung begründenden Sachverhalts geltend gemacht worden sind.

Auf die Vorschriften des § 44 Abs. 3 Satz 1 und 2 sowie § 44 Abs. 4 des BauGB über die Entschädigung von durch den Bebauungsplan Nr. 25 „West“, 12. Änderung eintretenden Vermögensnachteilen sowie über die Fälligkeit und das Erlöschen entsprechender Entschädigungsansprüche wird hingewiesen.

Der Bürgermeister,

gez.

Lange



Rechtsverbindlichkeit einer Bebauungsplanänderung

Sehr geehrte Bürgerinnen und Bürger,

der Rat der Stadt Duderstadt hat in seiner öffentlichen Sitzung am 27.03.2025 die 2. Änderung des Bebauungsplanes Nr. 58 „Gewerbegebiet am Bostal“, OT Duderstadt gemäß § 10 Baugesetzbuch (BauGB) als Satzung beschlossen. Das Planverfahren wurde nach § 13a BauGB (beschleunigtes Verfahren) durchgeführt.

Da die Bebauungsplanänderung von den Darstellungen des wirksamen Flächennutzungsplanes für den Ortsteil Duderstadt abweicht, wird der Flächennutzungsplan gemäß § 13a Abs. 2 Nr. 2 BauGB durch Berichtigung angepasst. Der Rat der Stadt Duderstadt hat mit dem Satzungsbeschluss für die Bebauungsplanänderung am 27.03.2025 auch die Berichtigung des Flächennutzungsplanes beschlossen.

Mit der Bekanntmachung im Amtsblatt für den Landkreis Göttingen wird die Bebauungsplanänderung rechtsverbindlich und die Berichtigung des Flächennutzungsplanes wirksam.

Der räumliche Geltungsbereich der Bauleitpläne geht aus der nachfolgenden Planskizze hervor.

Der berichtigte Flächennutzungsplan und die Änderung des Bebauungsplanes einschließlich der Begründung können im Stadthaus, Worbiser Straße 9, 37115 Duderstadt, Fachbereich Stadtentwicklung, 3. Obergeschoss, Zimmer 41, während der Dienststunden eingesehen werden. Auf Verlangen wird Auskunft über den Inhalt der Bauleitpläne gegeben.

Gemäß § 215 Abs. 2 BauGB wird auf Folgendes hingewiesen:

Unbeachtlich werden

1. eine nach § 214 Abs. 1 Satz 1 Nr. 1 bis 3 BauGB beachtliche Verletzung der dort bezeichneten Verfahrens- und Formvorschriften,
2. eine unter Berücksichtigung des § 214 Abs. 2 BauGB beachtliche Verletzung der Vorschriften über das Verhältnis des Bebauungsplans und des Flächennutzungsplans und
3. nach § 214 Abs. 3 Satz 2 BauGB beachtliche Mängel des Abwägungsvorganges,

wenn sie nicht innerhalb eines Jahres seit dieser Bekanntmachung schriftlich gegenüber der Gemeinde unter Darlegung des die Verletzung begründenden Sachverhalts geltend gemacht worden sind. Satz 1 gilt entsprechend, wenn Fehler nach § 214 Abs. 2a BauGB beachtlich sind.

Auf die Vorschriften des § 44 Abs. 3 Satz 1 und 2 sowie des Abs. 4 BauGB über die Geltendmachung etwaiger Entschädigungsansprüche und über das Erlöschen von Entschädigungsansprüchen wird hingewiesen. Bei Inkraftsetzung des Flächennutzungsplans oder der Satzung ist auf die Voraussetzungen für die Geltendmachung der Verletzung von Vorschriften sowie auf die Rechtsfolgen hinzuweisen.

Mit freundlichen Grüßen

Ihr

gez. Thorsten Feike

Thorsten Feike
Bürgermeister

Bebauungsplan Nr. 58 - 2. Änderung "Gewerbegebiet am Bostal" inkl. Berichtigung des Flächennutzungsplans, Ortsteil Duderstadt

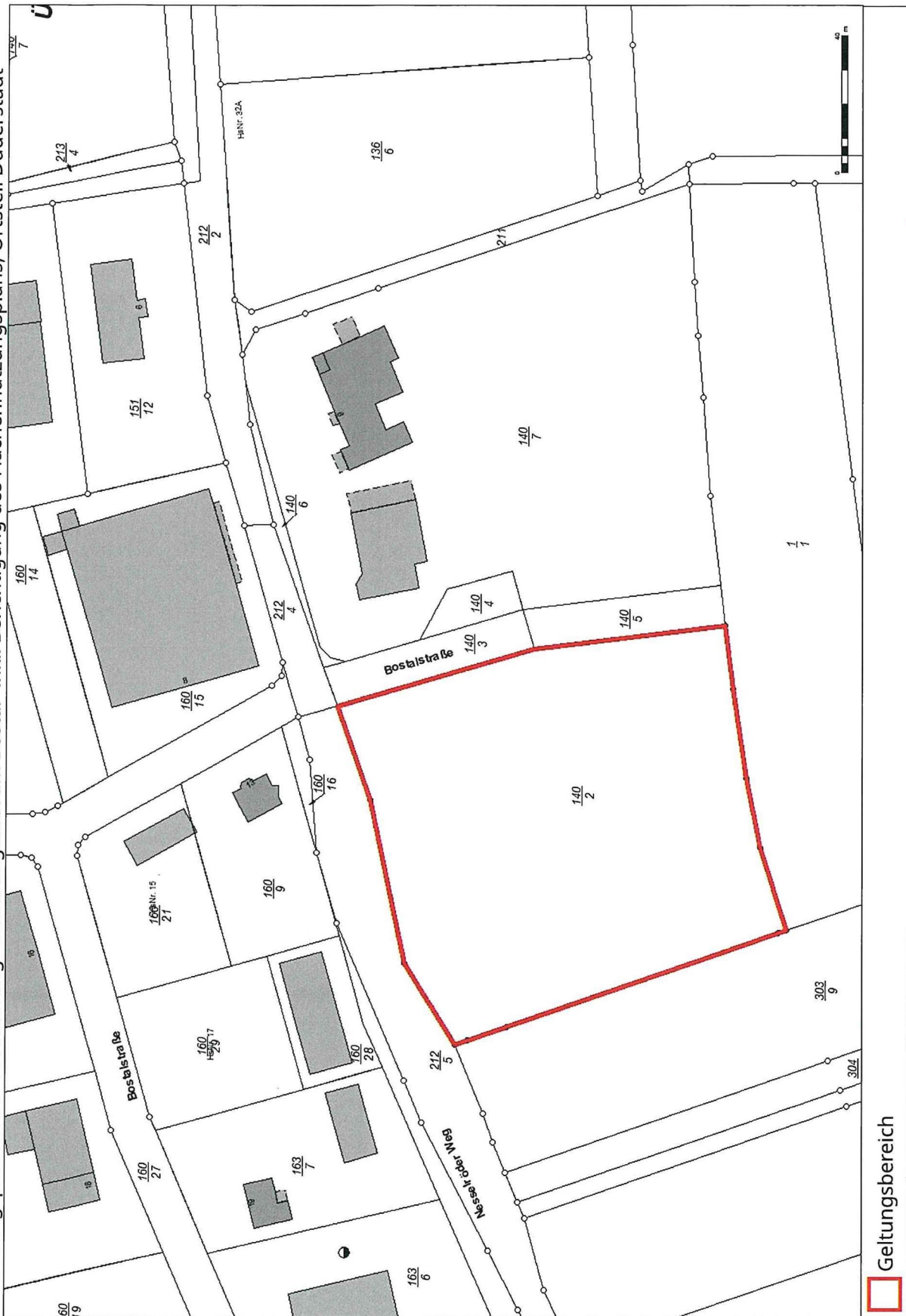

Bekanntmachung der Gemeinde Ebergötzen – Benennung einer Gemeindestraße im Baugebiet Sandtal Nord

Der Rat der Gemeinde Ebergötzen hat in seiner Sitzung am 07.05.2025 beschlossen, die Straße im Baugebiet Sandtal Nord, OT Ebergötzen mit dem Namen „Über der Steinklippe“ zu benennen.

Die neu benannte Straße „Über der Steinklippe“ ist im beigefügten Lageplan kenntlich gemacht worden.

Träger der Straßenbaulast ist die Gemeinde Ebergötzen.

Rechtsbehelfsbelehrung:

Gegen die Verfügung kann innerhalb eines Monats nach Bekanntmachung Klage bei dem Verwaltungsgericht Göttingen, Berliner Straße 5, 37073 Göttingen, schriftlich oder zur Niederschrift des Urkundsbeamten der Geschäftsstelle erhoben werden.

Zusätzlich wird diese Bekanntmachung einschließlich der Planunterlage auf der Internetseite der Gemeinde Ebergötzen, www.ebergoetzen.de veröffentlicht.

Der Bürgermeister

Jan Bährens
(Jan Bährens)



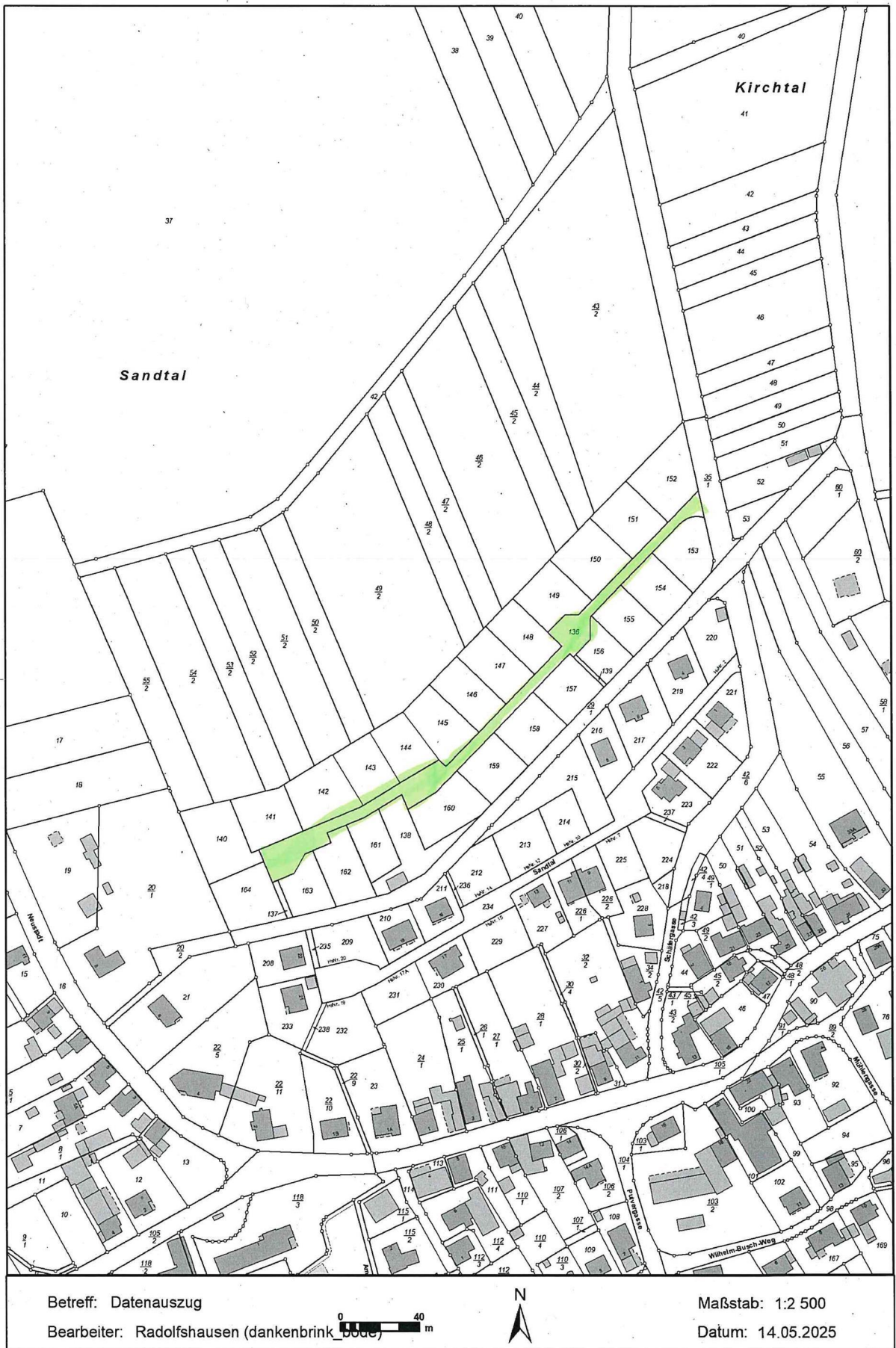



Öffentliche Bekanntmachung

Jahresabschluss der Gemeinde Wollbrandshausen für die Jahre 2019-2022 sowie Entlastung des Bürgermeisters

Der Rat der Gemeinde Wollbrandshausen hat in seiner Sitzung am 18.03.2025 gemäß § 129 Abs. 1 Satz 3 Nds. Kommunalverfassungsgesetz die Jahresabschlüsse der Gemeinde Wollbrandshausen für die Haushaltsjahre 2019-2022 beschlossen und dem Bürgermeister für die Jahre 2019-2022 die vorbehaltlose Entlastung erteilt.

Diese Beschlüsse sind nach § 129 Abs. 2 Nds. Kommunalverfassungsgesetz der Kommunalaufsichtsbehörde mitgeteilt worden und werden hiermit öffentlich bekannt gemacht.

Die Jahresabschlüsse (ohne Forderungsübersicht) für die Jahre 2019-2022 liegen in der Zeit

vom 16.05.2025 bis 26.05.2025

während der Öffnungszeiten im Rathaus der Samtgemeinde Gieboldehausen,
Hahlestraße 1, 37434 Gieboldehausen, Zimmer 26, zur Einsichtnahme öffentlich aus.

Zeitgleich werden die Jahresabschlüsse im Internet auf der Homepage der
Samtgemeinde Gieboldehausen bereitgestellt und können auch dort eingesehen
werden.

Gemeinde Wollbrandshausen
Der Gemeindedirektor

gez. Ahrenhold

Friedhofsordnung (FO)

für den Friedhof

der Ev.-luth. St. Petri - Kirchengemeinde Barbis in Bad Lauterberg im Harz.

Gemäß § 4 der Rechtsverordnung über die Verwaltung kirchlicher Friedhöfe (Friedhofsrechtsverordnung) vom 13. November 1973 (Kirchl. Amtsbl. 1974 S. 1) hat der Kirchenvorstand der Ev.-luth. St. Petri-Kirchengemeinde Barbis am 29. April 2025 folgende Friedhofsordnung beschlossen:

1Der Friedhof ist die Stätte, an der die Verstorbenen zur letzten Ruhe gebettet werden. 2Er ist mit seinen Gräbern ein sichtbares Zeichen der Vergänglichkeit des Menschen. 3Er ist zugleich ein Ort, an dem die Kirche die Botschaft verkündet, dass Christus dem Tode die Macht genommen hat und denen, die an ihn glauben, das ewige Leben geben wird. 4Aus dieser Erkenntnis und in dieser Gewissheit erhalten Arbeit und Gestaltung auf dem Friedhof Richtung und Weisung.

Inhaltsübersicht

I. Allgemeine Vorschriften

- § 1 Geltungsbereich und Friedhofsziel
- § 2 Friedhofsverwaltung
- § 3 Schließung und Entwidmung

II. Ordnungsvorschriften

- § 4 Öffnungszeiten
- § 5 Verhalten auf dem Friedhof
- § 6 Dienstleistungen

III. Allgemeine Bestattungsvorschriften

- § 7 Anmeldung einer Bestattung
- § 8 Beschaffenheit von Särgen und Urnen
- § 9 Ruhezeiten
- § 10 Umbettungen und Ausgrabungen

IV. Grabstätten

- § 11 Allgemeines
- § 12 Reihengrabstätten
- § 13 Wahlgrabstätten
- § 13a Wahlgrabstätten unter dem grünen Rasen
- § 13b Rasenwahlgrabstätten mit Denkmal
- § 14 Urnenreihengrabstätten
- § 14a Urnenreihengrabstätten unter dem grünen Rasen
- § 14b Reihengrabstätte im Staudenurnenbeet

§ 15	Urnenwahlgrabstätten
§ 15a	Urnenwahlgrabstätten auf dem Baumgrabfeld
§ 15b	Wahlgrabstätte im Staudenurnenbeet
§ 16	Rückgabe von Wahlgrabstätten
§ 17	Bestattungsverzeichnis
V. Gestaltung von Grabstätten und Grabmalen	
§ 18	Gestaltungsgrundsatz
§ 19	Gestaltung und Standsicherheit von Grabmalen und anderen Anlagen
VI. Anlage und Pflege von Grabstätten	
§ 20	Allgemeines
§ 21	Grabpflege, Grabschmuck
§ 22	Vernachlässigung
VII. Grabmale und andere Anlagen	
§ 23	Errichtung und Änderung von Grabmalen
§ 24	Mausoleen und gemauerte Grüfte
§ 25	Entfernung
§ 26	Künstlerisch oder historisch wertvolle Grabmale
VIII. Leichenräume und Trauerfeiern	
§ 27	Leichenhalle – entfällt -
§ 28	Benutzung der Friedhofskapelle
IX. Haftung und Gebühren	
§ 29	Haftung
§ 30	Gebühren
X. Schlussvorschriften	
§ 31	Inkrafttreten, Außerkrafttreten

I. Allgemeine Vorschriften

§ 1

Geltungsbereich und Friedhofszweck

- (1) ¹Diese Friedhofsordnung gilt für den Friedhof der Ev.-luth. Kirchengemeinde Barbis in seiner jeweiligen Größe. ²Der Friedhof umfasst zur Zeit das Flurstück 39 Flur 4 Gemarkung Barbis in Größe von insgesamt 1,00.81 ha. ³Eigentümer/in der/des Flurstückes ist die Ev.-luth. Kirchengemeinde Barbis.
- (2) ¹Der Friedhof dient der Bestattung der Personen, die bei ihrem Ableben ihren Wohnsitz in der Ev.luth. Kirchengemeinde Barbis/Stadt Bad Lauterberg Ortsteil Barbis hatten, sowie derjenigen, die bei ihrem Tode ein Recht auf Bestattung in einer bestimmten Grabstätte besaßen. ²Der Friedhof dient auch der Bestattung von Fehlgeborenen und Ungeborenen i.S.d. Niedersächsischen Bestattungsgesetzes.
- (3) Andere Bestattungen bedürfen der vorherigen Zustimmung der Friedhofsverwaltung.

§ 2

Friedhofsverwaltung

- (1) ¹Der Friedhof ist eine unselbstständige Anstalt des öffentlichen Rechts. ²Er wird vom Kirchenvorstand verwaltet (Friedhofsverwaltung).
- (2) Die Verwaltung des Friedhofs richtet sich nach dieser Friedhofsordnung sowie den sonstigen kirchlichen und staatlichen Vorschriften.
- (3) Mit der Wahrnehmung der Friedhofsverwaltung kann der Kirchenvorstand einzelne Personen, einen Ausschuss oder eine kirchliche Verwaltungsstelle beauftragen.
- (4) Erforderliche personenbezogene Daten im Zusammenhang mit einer Bestattung, Verleihung, Verlängerung oder Übertragung des Nutzungsrechts an einer Grabstätte, einer Anzeige zur Errichtung eines Grabmals oder anderer Anlagen, dem Tätigwerden von Dienstleistungserbringern sowie mit der Erhebung von Gebühren und Entgelten dürfen für den jeweiligen Zweck erhoben, verarbeitet und genutzt werden.

§ 3

Schließung und Entwidmung

- (1) Der Friedhof, einzelne Friedhofsteile und einzelne Grabstätten können aus einem wichtigen Grund beschränkt geschlossen, geschlossen und entwidmet werden.
- (2) ¹Nach der beschränkten Schließung dürfen keine neuen Nutzungsrechte mehr verliehen werden. ²Eine Verlängerung von bestehenden Nutzungsrechten darf lediglich zur Anpassung an die Ruhezeit erfolgen. ³Bestattungen dürfen nur noch in Grabstätten stattfinden, an denen im Zeitpunkt der beschränkten Schließung noch Nutzungsrechte bestehen, sofern die Grabstätten noch nicht belegt sind oder sofern zu dem genannten Zeitpunkt die Ruhezeiten abgelaufen waren. ⁴Grabstellen an denen die Ruhezeit nach dem Zeitpunkt der beschränkten Schließung abläuft, dürfen nicht neu belegt werden. ⁵Eingeschränkt werden kann auch der Kreis der Bestattungsberechtigten. ⁶Ausnahmen von dieser Einschränkung kann die Friedhofsverwaltung im Einzelfall zur Vermeidung unbilliger Härten bei bestehenden Nutzungsrechten zulassen.
- (3) Nach der Schließung dürfen Bestattungen nicht mehr vorgenommen werden.
- (4) ¹Durch die Entwidmung wird die Eigenschaft als Ruhestätte der Verstorbenen aufgehoben. ²Die Entwidmung wird erst ausgesprochen, wenn keine Nutzungsrechte mehr bestehen, sämtliche Ruhezeiten abgelaufen sind und eine angemessene Pietätsfrist vergangen ist.

II. Ordnungsvorschriften

§ 4

Öffnungszeiten

- (1) Der Friedhof ist während der an den Eingängen bekannt gegebenen Zeiten für den Besuch geöffnet.
- (2) Aus besonderem Anlass kann der Friedhof ganz oder teilweise für den Besuch vorübergehend geschlossen werden.

§ 5

Verhalten auf dem Friedhof

(1) 1Jede Person hat sich auf dem Friedhof der Würde des Ortes entsprechend zu verhalten und Äußerungen, die sich in verletzender Weise gegen den christlichen Glauben oder die evangelische Kirche richten, zu unterlassen. 2Die Anordnungen des Friedhofspersonals sind zu befolgen. 3Die Friedhofsverwaltung kann Personen, die der Friedhofsordnung zuwiderhandeln, das Betreten des Friedhofs untersagen.

(2) Auf dem Friedhof ist insbesondere nicht gestattet:

- a) die Wege mit Fahrzeugen oder Rollschuhen, Inlinern, Skateboards aller Art – ausgenommen Kinderwagen, Rollstühle, Handwagen sowie Fahrzeuge der Friedhofsverwaltung und der für den Friedhof zugelassenen Dienstleistungserbringer – zu befahren,
- b) Waren aller Art zu verkaufen sowie Dienstleistungen anzubieten,
- c) an Sonn- und Feiertagen und in der Nähe einer Bestattung störende Arbeiten auszuführen,
- d) Film-, Ton-, Video- und Fotoaufnahmen, außer zu privaten Zwecken, zu erstellen und zu verwerten,
- e) Druckschriften und andere Medien (z.B. CD, DVD) zu verteilen, ausgenommen Drucksachen, die im Rahmen der Bestattungsfeier notwendig und üblich sind,
- f) Abraum und Abfälle außerhalb der dafür bestimmten Stellen abzulagern oder mitgebrachten Unrat zu entsorgen,
- g) fremde Grabstätten und die Friedhofsanlagen außerhalb der Wege zu betreten, zu beschädigen oder zu verunreinigen,
- h) Hunde unangeleint mitzubringen.

(3) Die Friedhofsverwaltung kann Ausnahmen zulassen, soweit die Interessen Anderer nicht beeinträchtigt werden.

(4) Besondere Veranstaltungen auf dem Friedhof bedürfen der vorherigen Zustimmung der Friedhofsverwaltung.

§ 6

Dienstleistungen¹

(1) Dienstleistungserbringer (Bildhauer, Steinmetze, Gärtner, Bestatter usw.) haben die für den Friedhof geltenden Bestimmungen zu beachten.

(2) Tätig werden dürfen nur solche Dienstleistungserbringer, die fachlich geeignet und in betrieblicher und personeller Hinsicht zuverlässig sind.

(3) 1Dienstleistungserbringern kann die Ausübung ihrer Tätigkeit von der Friedhofsverwaltung auf Zeit oder auf Dauer untersagt werden, wenn der Dienstleistungserbringer nach vorheriger Mahnung gegen für den Friedhof geltende Bestimmungen verstoßen hat. 2Bei einem schwerwiegenden Verstoß ist eine Mahnung entbehrlich.

(4) 1Die für die Arbeiten erforderlichen Werkzeuge und Materialien dürfen auf dem Friedhof nur vorübergehend und nur an Stellen gelagert werden, an denen sie nicht hindern. 2Die Arbeits- und Lagerplätze sind nach Beendigung der Tagesarbeit zu säubern und in einem ordnungsgemäßen Zustand zu verlassen und bei Unterbrechung der Tagesarbeit so herzurichten, dass eine Behinderung Anderer ausgeschlossen ist. 3Die Dienstleistungserbringer dürfen auf dem Friedhof keinen Abraum lagern. 4Geräte von Dienstleistungserbringern dürfen nicht an oder in den Wasserentnahmestellen des Friedhofs gereinigt werden.

(5) Dienstleistungserbringer haften gegenüber dem Friedhofsträger für alle Schäden, die sie im Zusammenhang mit ihrer Tätigkeit auf dem Friedhof schuldhaft verursachen.

¹ Red. Anm.: Alternativ vgl. § 32 DB Friedhof

III. Allgemeine Bestattungsvorschriften

§ 7

Anmeldung einer Bestattung

- (1) 1Eine Bestattung ist unter Vorlage der gesetzlich vorgeschriebenen Unterlagen rechtzeitig bei der Friedhofsverwaltung anzumelden. 2Dabei ist mitzuteilen, wer die Bestattung leiten und wer sonst bei der Bestattung (einschließlich Trauerfeier) gestaltend mitwirken wird.
- (2) Die Friedhofsverwaltung kann die Person, die die Bestattung leiten oder bei der Bestattung gestaltend mitwirken soll, ausschließen, wenn sie verletzende Äußerungen gegen den christlichen Glauben oder die evangelische Kirche getan hat und eine Wiederholung zu erwarten ist.
- (3) Vor einer Bestattung in einer Wahlgrabstätte, an der ein Nutzungsrecht verliehen ist, ist das Nutzungsrecht nachzuweisen.
- (4) 1Die Friedhofsverwaltung setzt im Benehmen mit der antragstellenden Person Ort und Zeit der Bestattung fest. 2Die Wünsche der Angehörigen sollen dabei nach Möglichkeit berücksichtigt werden.

§ 8

Beschaffenheit von Särgen und Urnen

- (1) 1Erdbestattungen sind nur in geschlossenen, feuchtigkeitshemmenden Särgen zulässig. 2Von der Sargpflicht nach Satz 1 kann die untere Gesundheitsbehörde Ausnahmen zulassen, wenn in der zu bestattenden Person ein wichtiger Grund vorliegt und ein öffentlicher Belang nicht entgegensteht.
- (2) Für Erdbestattungen darf kein Sarg verwendet werden, der geeignet ist, nachhaltig die physikalische, chemische oder biologische Beschaffenheit des Bodens oder des Grundwassers zu verändern oder der die Verwesung der Leiche nicht innerhalb der festgesetzten Ruhefrist ermöglicht.
- (3) 1Särge dürfen höchstens 2,05 m lang, 0,65 m hoch und im Mittelmaß 0,65 m breit sein. 2Für größere Särge ist die Zustimmung der Friedhofsverwaltung bei der Anmeldung der Bestattung einzuholen.
- (4) Für Sargauskleidungen, Leichenhüllen und Leichenbekleidungen gelten die Anforderungen des Absatzes 2 entsprechend.
- (5) Für die Bestattung in zugänglichen, ausgemauerten Gräben sind nur Metallsärge oder Holzsärge mit Metalleinsatz zugelassen, die luftdicht verschlossen sind.
- (6) Es dürfen keine Urnen, Überurnen oder Schmuckurnen verwendet werden, die aus Kunststoffen oder sonstigen nicht verrottbaren Werkstoffen hergestellt oder die geeignet sind, nachhaltig die physikalische, chemische oder biologische Beschaffenheit des Bodens oder des Grundwassers zu verändern.

§ 9

Ruhezeiten

- (1) Die Ruhezeit für Leichen beträgt 30 Jahre.
- (2) Die Ruhezeit für Aschen beträgt 20 Jahre.

§ 10

Umbettungen und Ausgrabungen

- (1) Umbettungen dürfen zur Wahrung der Totenruhe grundsätzlich nicht vorgenommen werden.
- (2) Leichen und Aschenreste in Urnen dürfen vor Ablauf der Ruhezeit nur mit Genehmigung der unteren Gesundheitsbehörde ausgegraben oder umgebettet werden.
- (3) Die berechnete Person hat sich gegenüber der Friedhofsverwaltung schriftlich zu verpflichten, alle Kosten zu übernehmen, die bei der Umbettung durch Beschädigung und Wiederinstandsetzung gärtnerischer oder baulicher Anlagen an Nachbargrabstätten oder Friedhofsanlagen entstehen.
- (4) Der Ablauf der Ruhe- und der Nutzungszeit wird durch eine Umbettung nicht unterbrochen oder gehemmt.
- (5) Grabmale, andere Anlagen, ihr Zubehör und Pflanzen können umgesetzt werden, wenn Gestaltungsbestimmungen des neuen Grabfeldes nicht entgegenstehen.

IV. Grabstätten

§ 11 Allgemeines

(1) Folgende Arten von Grabstätten stehen zur Verfügung:

- | | | |
|----|---|---------|
| a) | Reihengrabstätten | (§ 12), |
| b) | Wahlgrabstätten | (§ 13), |
| c) | Wahlgrabstätten unter dem grünen Rasen | (§ 13a) |
| d) | Rasewahlgrabstätten mit Denkmal | (§ 13b) |
| e) | Urnenreihengrabstätten | (§ 14), |
| f) | Urnenreihengrabstätten unter dem grünen Rasen | (§ 14a) |
| g) | Reihengrabstätten im Staudenurnenbeet | (§ 14b) |
| h) | Urnenwahlgrabstätten | (§ 15). |
| i) | Urnenwahlgrabstätten auf dem Baumgrabfeld | (§ 15a) |
| j) | Wahlgrabstätten im Staudenurnenbeet | (§ 15b) |

(2) ¹Die Grabstätten bleiben im Eigentum des Friedhofsträgers. ²An ihnen werden nur öffentlich-rechtliche Nutzungsrechte nach Maßgabe dieser Ordnung in der jeweils geltenden Fassung verliehen. ³Ein Nutzungsrecht kann jeweils nur einer einzelnen Person, nicht mehreren Personen zugleich zustehen. ⁴Nutzungsberechtigte Personen haben jede Änderung ihrer Anschrift der Friedhofsverwaltung mitzuteilen.

(3) ¹Rechte an Reihengrabstätten werden nur im Todesfall vergeben. ²Ein Anspruch auf Verleihung oder Wiedererwerb eines Nutzungsrechtes an einer Grabstätte in bestimmter Lage sowie auf Unveränderlichkeit der Umgebung besteht nicht.

(4) ¹In einer Grabstelle darf grundsätzlich nur eine Leiche oder Asche bestattet werden. ²Eine verstorbene Mutter und ihr gleichzeitig – bei oder kurz nach der Geburt – verstorbenes Kind oder zwei gleichzeitig verstorbene Kinder bis zum vollendeten 5. Lebensjahr dürfen in einer Grabstelle bestattet werden.

(5) In einer bereits belegten Wahl- oder Urnenwahlgrabstelle darf zusätzlich eine Asche bestattet werden, wenn die bereits bestattete Person der Ehegatte oder die Ehegattin oder der Lebenspartner oder die Lebenspartnerin nach dem Gesetz über die eingetragene Lebenspartnerschaft oder ein naher Verwandter war.

(6) Bei neu anzulegenden Grabstätten sollen die Grabstellen etwa folgende Größe haben:

- | | |
|----|---|
| a) | für Säрге von Kindern:
Länge: 1,50 m, Breite: 0,90 m,
von Erwachsenen:
Länge: 2,20 m, Breite: 1,20m, |
| b) | für Urnen:
Länge: 1,00 m Breite: 0,60 m. |
| c) | für Rasewahlgrabstätten mit Denkmal
Länge: 2,80 m; Breite 1,20 m |

¹Für die bisherigen Grabstätten gelten die übernommenen Maße. ²Im Einzelnen ist der Gestaltungsplan für den Friedhof maßgebend.

(7) 1Die Mindesttiefe des Grabes beträgt von der Oberkante Sarg bis Erdoberfläche (ohne Grabhügel) 0,90 m, von der Oberkante Urne bis Erdoberfläche 0,50 m. 2Die Gräber für Erdbestattungen müssen voneinander durch mindestens 0,30 m starke Erdwände getrennt sein.

(8) Ein Grab darf nur von Personen ausgehoben und zugefüllt werden, die dafür von der Friedhofsverwaltung bestimmt oder zugelassen sind.

(9) 1Die nutzungsberechtigte Person muss Grabzubehör (Grabmal, Einfassung, Lampen, Vasen, Großgehölze usw.), soweit erforderlich, vor der Bestattung auf ihre Kosten entfernen. 2Über das Erfordernis entscheidet die Friedhofsverwaltung.

(10) 1Kommt die nutzungsberechtigte Person ihrer Verpflichtung aus Absatz 9 nicht nach und muss beim Ausheben des Grabes das Grabzubehör von dem Friedhofsträger entfernt werden, sind die dadurch entstehenden Kosten von der nutzungsberechtigten Person dem Friedhofsträger zu erstatten. 2Ein Anspruch auf Wiederverwendung herausgenommener Pflanzen besteht nicht.

§ 12

Reihengrabstätten

(1) 1Reihengrabstätten sind Grabstätten mit einer Grabstelle für eine Erdbestattung, die anlässlich einer Bestattung der Reihe nach für die Dauer der Ruhezeit vergeben werden. 2Das Nutzungsrecht kann nicht verlängert werden.

(2) Das Abräumen von Reihengrabfeldern oder Teilen davon wird sechs Monate vor Ablauf der Ruhezeit durch ein Hinweisschild auf dem betreffenden Grabfeld bekannt gemacht.

§ 13

Wahlgrabstätten

(1) 1Wahlgrabstätten sind Grabstätten für Erdbestattungen, die mit einer oder mehreren Grabstellen vergeben werden. 2Die Dauer des Nutzungsrechtes beträgt 30 Jahre, vom Tage der Verleihung an gerechnet. 3Über das Nutzungsrecht wird eine Urkunde ausgestellt.

(1a) Die Vergabe von mehrstelligen Wahlgrabstätten ist nur in den Bereichen A, E, F, K und entlang des Hauptweges möglich.

(2) 1Das Nutzungsrecht kann mit Ausnahme der Fälle nach § 3 Absatz 2 auf Antrag für die gesamte Wahlgrabstätte um 5 Jahre verlängert werden. 2Die Friedhofsverwaltung ist nicht verpflichtet, zur rechtzeitigen Stellung eines Verlängerungsantrages aufzufordern. 3Bei einer Bestattung verlängert sich das Nutzungsrecht für die gesamte Wahlgrabstätte bis zum Ablauf der Ruhezeit. 4Die Gebühren für die Verlängerung richten sich nach der jeweiligen Gebührenordnung.

(3) In einer Wahlgrabstätte dürfen die nutzungsberechtigte Person und folgende Angehörige bestattet werden:

- a) Ehegatte,
- b) Lebenspartner oder Lebenspartnerin nach dem Gesetz über die eingetragene Partnerschaft,
- c) Kinder, Stiefkinder sowie deren Ehegatten,
- d) Enkel in der Reihenfolge der Berechtigung ihrer Väter oder Mütter,
- e) Eltern,
- f) Geschwister,
- g) Stiefgeschwister,
- h) die nicht unter Buchstaben a) bis g) fallenden Erben.

1Grundsätzlich entscheidet die nutzungsberechtigte Person, wer von den bestattungsberechtigten Personen bestattet wird. 2Kann nach dem Tode einer bestattungsberechtigten Person die Entscheidung der nutzungsberechtigten Person der Friedhofsverwaltung nicht rechtzeitig vor der Bestattung mitgeteilt werden, so ist die Friedhofsverwaltung nach pflichtgemäßer Prüfung berechtigt, die Bestattung zuzulassen. 3Die Bestattung

anderer, auch nicht verwandter Personen bedarf eines Antrags der Nutzungsberechtigten Person und der Genehmigung der Friedhofsverwaltung.

(4) Die Nutzungsberechtigte Person kann zu ihren Lebzeiten ihr Nutzungsrecht auf eine der in Absatz 3 Buchstaben a) bis h) genannten Personen übertragen; zur Rechtswirksamkeit der Übertragung sind schriftliche Erklärungen der bisherigen und der neuen Nutzungsberechtigten Person sowie die schriftliche Genehmigung der Friedhofsverwaltung erforderlich.

(5) 1Die Nutzungsberechtigte Person soll der Friedhofsverwaltung schriftlich mitteilen, auf welchen ihrer bestattungsberechtigten Angehörigen das Nutzungsrecht nach ihrem Tode übergehen soll. 2Eine schriftliche Einverständniserklärung der Rechtsnachfolgerin oder des Rechtsnachfolgers ist beizubringen. 3Hat die Nutzungsberechtigte Person nicht bestimmt, auf wen das Nutzungsrecht nach ihrem Tode übergehen soll, so geht das Nutzungsrecht an die nach Absatz 3 bestattungsberechtigten Angehörigen in der dort genannten Reihenfolge über. 4Dabei steht das Nutzungsrecht innerhalb der einzelnen Gruppen der jeweils ältesten Person zu. 5Der Rechtsnachfolger oder die Rechtsnachfolgerin hat der Friedhofsverwaltung auf deren Verlangen nachzuweisen, dass er neuer Nutzungsberechtigter oder sie neue Nutzungsberechtigte ist. 6Ist der Rechtsnachfolger oder die Rechtsnachfolgerin nicht daran interessiert, das Nutzungsrecht zu behalten, so kann er oder sie das Nutzungsrecht auf eine andere der in Absatz 3 genannten Personen oder, wenn eine solche nicht vorhanden ist, auf eine Person übertragen, die aufgrund ihres oder seines Nutzungsrechtes bestattungsberechtigt nach Absatz 3 geworden ist. 7Für die Übertragung gilt Absatz 4.

§ 13a

Wahlgrabstätten unter dem grünen Rasen

(1) Wahlgrabstätten unter dem grünen Rasen sind Grabstätten für Erdbestattungen, die mit einer Grabstelle vergeben werden. 2Die Dauer des Nutzungsrechtes beträgt 30 Jahre, vom Tage der Verleihung an gerechnet. 3Über das Nutzungsrecht wird eine Urkunde ausgestellt.

(2) Die zusätzliche Beisetzung einer Asche auf der bereits belegten Grabstelle im Rasengrabfeld kann nur in den ersten 10 Jahren nach der Beisetzung erfolgen.

(3) Die Pflege des Rasengrabfeldes erfolgt durch den Friedhofsträger oder einen durch diesen beauftragten Dritten.

(4) Das Nutzungsrecht umfasst nicht das Recht zur Errichtung eines eigenen Grabmals oder zur eigenen Pflege der Grabstätte.

(5) Soweit sich nicht aus der Friedhofsordnung etwas anderes ergibt, gelten für Wahlgrabstätten unter dem grünen Rasen auch die Vorschriften für Wahlgrabstätten.

§ 13b

Rasewahlgrabstätten mit Denkmal

(1) Rasewahlgrabstätten mit Denkmal sind Grabstätten für Erdbestattungen, die mit einer oder mehreren Grabstellen vergeben werden. 2Die Dauer des Nutzungsrechtes beträgt 30 Jahre, vom Tage der Verleihung an gerechnet. 3Über das Nutzungsrecht wird eine Urkunde ausgestellt.

(2) Auf jeder Grabstelle ist die Beisetzung eines Sarges und einer Asche möglich.

(3) Die Pflege des Rasengrabfeldes erfolgt durch den Friedhofsträger oder einen durch diesen beauftragten Dritten. Der Nutzungsberechtigte errichtet auf dem Grab ein stehendes Grabmal. An das Denkmal kann ebenerdig eine Platte von max. 30 x 40 cm zur Ablage von Grabschmuck anschließen. Eine Einfassung oder ein Pflanzbereich auf dem Grab sind nicht zulässig. Die verbleibende Grabfläche wird als Rasenfläche durch die Friedhofsverwaltung gepflegt.

(4) Soweit sich nicht aus der Friedhofsordnung etwas anderes ergibt, gelten für Wahlgrabstätten unter dem grünen Rasen auch die Vorschriften für Wahlgrabstätten.

§ 14

Urnenreihengrabstätten

(1) 1Urnenreihengrabstätten werden zur Bestattung von Aschen vergeben. 2In einer Urnenreihengrabstätte darf nur eine Asche bestattet werden.

(2) Soweit sich nicht aus der Friedhofsordnung etwas anderes ergibt, gelten für Urnenreihengrabstätten auch die Vorschriften für Reihengrabstätten.

§ 14a

Urnenreihengrabstätten unter dem grünen Rasen

(1) Urnenreihengrabstätten unter dem grünen Rasen sind Grabstätten, die der Reihe nach belegt werden und erst im Todesfall für die Dauer der Ruhezeit zur Beisetzung einer Urne vergeben werden. Das Nutzungsrecht kann nicht verlängert werden.

(2) Die Pflege des Rasengrabfeldes erfolgt durch den Friedhofsträger oder einen durch diesen beauftragten Dritten.

(3) Das Nutzungsrecht umfasst nicht das Recht zur Errichtung eines eigenen Grabmals oder zur eigenen Pflege der Grabstätte.

(4) Soweit sich nicht aus der Friedhofsordnung etwas anderes ergibt, gelten für Urnenreihengrabstätten unter dem grünen Rasen auch die Vorschriften für Reihengrabstätten.

§ 14b

Reihengrabstätten im Staudenurnenbeet

(1) Reihengrabstätten im Staudenurnenbeet sind Grabstätten, die der Reihe nach belegt werden und erst im Todesfall für die Dauer der Ruhezeit zur Beisetzung einer Urne vergeben werden. Das Nutzungsrecht kann nicht verlängert werden.

(2) Die Pflege des Staudenurnenbeetes erfolgt ausschließlich durch den Friedhofsträger oder einen durch diesen beauftragten Dritten. Die Grabstätte wird nach der Beisetzung durch die Friedhofsverwaltung mit einem Grabstein versehen. Auf dem Grabstein wird eine Plakette mit dem Namen und den Geburts- und Sterbedaten des Verstorbenen angebracht.

(3) Das Nutzungsrecht umfasst nicht das Recht zur Errichtung eines eigenen Grabmals oder zur eigenen Pflege der Grabstätte. Blumenschmuck darf nur auf den dafür vorgesehenen, zentralen Plätzen auf dem Grabfeld abgelegt werden.

(4) Soweit sich nicht aus der Friedhofsordnung etwas anderes ergibt, gelten für Reihengrabstätten im Staudenurnenbeet auch die Vorschriften für Reihengrabstätten.

§ 15

Urnenwahlgrabstätten

(1) Urnenwahlgrabstätten werden mit einer oder mehreren Grabstellen zur Bestattung einer Asche für die Dauer von 20 Jahren vergeben.

(2) Soweit sich nicht aus der Friedhofsordnung etwas anderes ergibt, gelten für Urnenwahlgrabstätten auch die Vorschriften für Wahlgrabstätten.

§ 15a

Urnenwahlstätten auf dem Baumgrabfeld

(1) Urnenwahlgrabstätten auf dem Baumgrabfeld werden mit einer Grabstelle zur Bestattung einer Asche für die Dauer von 20 Jahren vergeben.

(2) Die Friedhofsverwaltung errichtet auf dem Baumgrabfeld ein gemeinsames Grabmal und lässt auf diesem Namen und Vornamen (sowie Geburts- und Sterbedaten) der auf dem Baumgrabfeld Beigesetzten anbringen.

(3) Die Pflege des Baumgrabfeldes erfolgt durch den Friedhofsträger oder einen durch diesen beauftragten Dritten.

(4) Das Nutzungsrecht umfasst nicht das Recht zur Errichtung eines eigenen Grabmals oder zur eigenen Pflege der Grabstätte.

(5) Soweit sich nicht aus der Friedhofsordnung etwas anderes ergibt, gelten für Urnenwahlgrabstätten auf dem Baumgrabfeld auch die Vorschriften für Wahlgrabstätten.

§ 15b

Wahlgrabstätten im Staudenurnenbeet

(1) Wahlgrabstätten im Staudenurnenbeet werden mit einer Grabstelle zur Bestattung von bis zu zwei Aschen für die Dauer von 20 Jahren vergeben.

(2) Die Pflege des Staudenurnenbeetes erfolgt ausschließlich durch den Friedhofsträger oder einen durch diesen beauftragten Dritten. Die Grabstätte wird nach der Beisetzung durch die Friedhofsverwaltung mit einem Grabstein versehen. Auf dem Grabstein wird für jede beigesetzte Person eine Plakette mit dem Namen und den Geburts- und Sterbedaten des Verstorbenen angebracht.

(3) Das Nutzungsrecht umfasst nicht das Recht zur Errichtung eines eigenen Grabmals oder zur eigenen Pflege der Grabstätte. Blumenschmuck darf nur auf den dafür vorgesehenen, zentralen Plätzen auf dem Grabfeld abgelegt werden.

(4) Soweit sich nicht aus der Friedhofsordnung etwas anderes ergibt, gelten für Wahlgrabstätten im Staudenurnenbeet auf dem Baumgrabfeld auch die Vorschriften für Wahlgrabstätten.

§ 16

Rückgabe von Wahlgrabstätten

(1) 1Das Nutzungsrecht an unbelegten Grabstätten kann jederzeit, an teilbelegten Grabstätten erst nach Ablauf der letzten Ruhezeit, zurückgegeben werden. 2Die Rückgabe ist nur für die gesamte Grabstätte zulässig. 3Ausnahmen bedürfen der Zustimmung der Friedhofsverwaltung.

(2) Bei der Rückgabe von Nutzungsrechten an Wahlgrabstätten besteht kein Anspruch auf Gebührenerstattung.

(3) 1Die Friedhofsverwaltung kann mit den Nutzungsberechtigten übergroßer Wahlgrabstätten (Wahlgrabstätten mit mehr als 3 Grabstellen) besondere schriftliche Vereinbarungen über die künftige Nutzung abschließen. 2Ein Anspruch auf Abschluss von derartigen Vereinbarungen besteht nicht.

§ 17

Bestattungsverzeichnis

Die Friedhofsverwaltung führt über die Bestattungen ein Verzeichnis, aus dem sich nachvollziehen lässt, wer an welcher Stelle bestattet ist und wann die Ruhezeit abläuft.

V. Gestaltung von Grabstätten und Grabmalen

§ 18

Gestaltungsgrundsatz

Jede Grabstätte ist so zu gestalten und an die Umgebung anzupassen, dass der Friedhofszweck und die Würde des Friedhofs in seinen einzelnen Teilen und in seiner Gesamtanlage gewahrt wird.

§ 19

Gestaltung und Standsicherheit von Grabmalen und anderen Anlagen

(1) 1Grabmale und andere Anlagen dürfen nicht so gestaltet werden, dass sie eine Verunstaltung des Friedhofes bewirken oder Friedhofsbesucher in ihrer Andacht stören können. 2Die Gestaltung darf sich ferner nicht gegen den christlichen Glauben richten. 3Im Übrigen gilt § 18 entsprechend. 4Werkstattbezeichnungen dürfen nur unten an der Seite oder Rückseite eines Grabmals in unauffälliger Weise angebracht werden.

(1a) Auf Erdgrabstätten dürfen keine vollflächigen Grababdeckungen errichtet werden. Unter den Grababdeckungen ist nur durchlässiges Unkrautfließ erlaubt. Mindestens die Hälfte der Grabfläche ist durch Bepflanzung zu gestalten.

(2) Es sollen nur Grabmale einschließlich anderer Anlagen errichtet werden, die nachweislich in der Wertschöpfungskette ohne ausbeuterische Kinderarbeit im Sinne des „Übereinkommens 182 der Internationalen Arbeitsorganisation (ILO) über das Verbot und unverzügliche Maßnahmen zur Beseitigung der schlimmsten Formen der Kinderarbeit“ hergestellt sind.

(3) 1Grabmale und andere Anlagen sind dauernd in würdigem und verkehrssicherem Zustand zu halten. 2Hierfür sind die Nutzungsberechtigten Personen verantwortlich.

(4) 1Erscheint die Standsicherheit von Grabmalen, anderen Anlagen oder Teilen davon gefährdet, sind die für die Unterhaltung verantwortlichen Nutzungsberechtigten Personen verpflichtet, unverzüglich Abhilfe zu schaffen. 2Bei Gefahr im Verzuge kann der Friedhofsträger auf Kosten der Nutzungsberechtigten Personen Sicherungsmaßnahmen treffen (z.B. Absperrungen, Umlegen von Grabmalen). 3Wird der ordnungswidrige Zustand trotz schriftlicher Aufforderung der Friedhofsverwaltung nicht innerhalb einer festzusetzenden angemessenen Frist beseitigt, ist der Friedhofsträger berechtigt, die Grabmale, andere Anlagen oder Teile davon auf Kosten der Nutzungsberechtigten Personen zu entfernen. 4Sind Nutzungsberechtigte Personen nicht bekannt oder ohne besonderen Aufwand nicht zu ermitteln, genügen als Aufforderung eine öffentliche Bekanntmachung und ein Hinweisschild auf den Grabstätten, das für die Dauer von einem Monat aufgestellt wird.

VI. Anlage und Pflege der Grabstätten

§ 20

Allgemeines

- (1) 1Die Grabstätten müssen binnen sechs Monaten nach der Belegung oder nach dem Erwerb des Nutzungsrechts angelegt sein. 2Sie dürfen nur mit Gewächsen bepflanzt werden, durch die benachbarte Grabstätten und öffentliche Anlagen nicht beeinträchtigt werden. 3Das Pflanzen von Bäumen ist auf den Grabstätten nicht gestattet.
- (2) 1Zur gärtnerischen Anlage und Pflege sind die jeweiligen Nutzungsberechtigten Personen verpflichtet. 2Die Verpflichtung zur Pflege besteht bis zum Ablauf des Nutzungsrechtes.
- (3) 1Die Friedhofsverwaltung ist befugt, stark wuchernde, absterbende oder Bestattungen behindernde Hecken und Sträucher zu beschneiden oder zu beseitigen. 2Verwelkte Blumen, Kränze usw. sind von den Grabstätten zu entfernen und an den dafür vorgesehenen Plätzen abzulegen.
- (4) Die Unterhaltung und Veränderung der gärtnerischen Anlagen außerhalb der Grabstätten obliegt allein der Friedhofsverwaltung.
- (5) Der Friedhofsträger ist nicht verpflichtet, zur Verhütung von Schäden, die durch fremde Personen und Tiere hervorgerufen werden, Vorkehrungen zu treffen.

§ 21

Grabpflege, Grabschmuck

- (1) Die Verwendung von Pflanzenschutz- und Wildkrautbekämpfungsmitteln sowie von biologisch nicht abbaubaren Reinigungsmitteln zur Grabpflege und Reinigung von Grabmalen und anderen Anlagen ist nicht gestattet.
- (2) 1Kunststoffe dürfen in sämtlichen Produkten der Trauerfloristik, insbesondere in Kränzen, Trauergebinden, Trauergestecken, in Grabschmuck und bei Grabeinfassungen sowie bei Pflanzenanzuchtbehältern, die an der Pflanze verbleiben, nicht verwendet werden. 2Ausgenommen sind Grabvasen und Markierungszeichen.
- (3) Die Verwendung von Blechdosen, Gläsern, Flaschen o. ä. für die Aufnahme von Schnittblumen ist nicht gestattet.

§ 22

Vernachlässigung

- (1) 1Wird eine Grabstätte nicht vorschriftsmäßig hergerichtet oder gepflegt, hat die Nutzungsberechtigte Person nach schriftlicher Aufforderung der Friedhofsverwaltung die Grabstätte innerhalb einer angemessenen Frist in Ordnung zu bringen. 2Kommt sie der Verpflichtung nicht nach, kann die Friedhofsverwaltung die Grabstätte auf Kosten der Nutzungsberechtigten Person in Ordnung bringen oder bringen lassen. 3Ist die Nutzungsberechtigte Person der Verpflichtung aus Satz 1 nicht nachgekommen, kann die Friedhofsverwaltung auch das Nutzungsrecht ohne Entschädigung entziehen, soweit sie die Nutzungsberechtigte Person schriftlich unter Fristsetzung hierauf hingewiesen hat. 4In dem Entziehungsbescheid wird die Nutzungsberechtigte Person aufgefordert, das Grabmal und die anderen Anlagen innerhalb von drei Monaten nach Unanfechtbarkeit des Bescheides zu entfernen.
- (2) 1Ist die Nutzungsberechtigte Person nicht bekannt oder nicht ohne besonderen Aufwand zu ermitteln, wird durch eine öffentliche Bekanntmachung auf die Verpflichtung zur Herrichtung und Pflege hingewiesen. 2Außerdem wird die unbekanntete Nutzungsberechtigte Person durch ein Hinweisschild auf der Grabstätte

aufgefordert, sich mit der Friedhofsverwaltung in Verbindung zu setzen. 3Bleibt die Aufforderung oder der Hinweis drei Monate unbeachtet, kann die Friedhofsverwaltung

- a) die Grabstätte abräumen, einebnen und einsäen und
- b) Grabmale und andere Anlagen beseitigen lassen.

(3) 1Bei ordnungswidrigem Grabschmuck gilt Absatz 1 Satz 1 entsprechend. 2Wird die Aufforderung nicht befolgt oder ist die Nutzungsberechtigte Person nicht bekannt oder nicht ohne besonderen Aufwand zu ermitteln, kann die Friedhofsverwaltung den Grabschmuck auf Kosten der Nutzungsberechtigten Person entfernen oder entfernen lassen.

VII. Grabmale und andere Anlagen

§ 23

Errichtung und Änderung von Grabmalen

(1) Die Errichtung und jede Änderung von Grabmalen und anderen Anlagen sind der Friedhofsverwaltung anzuzeigen mit der Erklärung, dass das Vorhaben der gültigen Friedhofsordnung und den Vorgaben des technischen Regelwerks entspricht.

(2) 1Der Anzeige ist der Grabmalentwurf in einem geeigneten Maßstab beizufügen. 2In den Anzeigeunterlagen sollen alle wesentlichen Teile erkennbar, die Darstellung der Befestigungsmittel mit Bemaßung und Materialangaben sowie die Gründungstechnik mit Maßangaben und Materialbenennung in den Anzeigeunterlagen eingetragen sein.

(3) 1Mit dem Vorhaben darf drei Monate nach Vorlage der vollständigen Anzeige begonnen werden, wenn seitens der Friedhofsverwaltung in dieser Zeit keine Bedenken wegen eines Verstoßes gegen die Friedhofsordnung oder das technische Regelwerk geltend gemacht werden. 2Vor Ablauf von drei Monaten darf begonnen werden, wenn die Friedhofsverwaltung schriftlich die Übereinstimmung mit der geltenden Friedhofsordnung und die Vollständigkeit der Anzeige der sicherheitsrelevanten Daten bestätigt.

(4) Das Vorhaben ist erneut anzuzeigen, wenn das Grabmal oder die sonstige bauliche Anlage nicht binnen eines Jahres nach Einreichen der Anzeige errichtet oder geändert worden ist.

(5) 1Die Grabmale und sonstigen baulichen Anlagen müssen verkehrssicher sein. 2Sie sind entsprechend ihrer Größe nach den allgemeinen Regeln der Baukunst zu fundamentieren und so zu befestigen, dass sie dauernd standsicher sind und auch beim Öffnen benachbarter Gräber nicht umstürzen. 3Maßgebendes Regelwerk zur Auslegung der Regeln der Baukunst ist ausschließlich die aktuelle Fassung der „Technischen Anleitung zur Standsicherheit von Grabmalanlagen (TA Grabmal) der Deutschen Naturstein-Akademie e.V. (DENAK)“. 4Die TA Grabmal gilt für die Planung, Erstellung, Ausführung, die Abnahmeprüfung und jährliche Prüfung der Grabmalanlagen.

(6) 1Für alle neu errichteten, versetzten und reparierten Grabmale hat der Steinmetz oder sonstige Dienstleistungserbringer (mit gleichwertiger Qualifikation in Befestigungstechnik, Planung, Berechnung und Ausführung von Gründungen) eine Abnahmeprüfung nach Abschnitt 4 der TA Grabmal vorzunehmen. 2Die gleichwertige Qualifikation i.S.v. Satz 1 ist zweifelsfrei nachzuweisen. 3Der Prüfablauf ist nachvollziehbar zu dokumentieren.

(7) Die Nutzungsberechtigte Person oder eine von ihr bevollmächtigte Person hat der Friedhofsverwaltung spätestens sechs Wochen nach Fertigstellung der Grabmalanlage die Dokumentation der Abnahmeprüfung und die Abnahmebescheinigung entsprechend den Anforderungen der TA Grabmal vorzulegen.

(8) 1Fachlich geeignet i.S.v. § 6 Absatz 2 sind Dienstleistungserbringer, die aufgrund ihrer Ausbildung in der Lage sind, unter Beachtung der örtlichen Gegebenheiten des Friedhofes die angemessene Gründungsart zu wählen und nach der TA Grabmal die erforderlichen Fundamentabmessungen zu berechnen. 2Die Dienstleistungserbringer müssen in der Lage sein, für die Befestigung der Grabmalteile das richtige Befestigungsmittel auszuwählen, zu dimensionieren und zu montieren. 3Ferner müssen sie die Standsicherheit von Grabmalanlagen beurteilen können und fähig sein, mit Hilfe von Messgeräten die Standsicherheit zu kontrollieren und zu dokumentieren.

(9) 1Entspricht die Ausführung eines errichteten oder veränderten Grabmals und anderer Anlagen nicht den Anzeigeunterlagen und den Vorgaben der Friedhofsordnung, setzt die Friedhofsverwaltung der nutzungsberechtigten Person eine angemessene Frist zur Beseitigung oder Abänderung des Grabmals und anderer Anlagen. 2Nach ergebnislosem Ablauf der Frist kann die Friedhofsverwaltung die Abänderung oder Beseitigung auf Kosten der nutzungsberechtigten Person veranlassen. 3Bei nicht ordnungsmäßiger Gründung und Befestigung des Grabmals und anderer Anlagen gilt § 19 Absatz 4.

§ 24

Mausoleen und gemauerte Grüfte

(1) 1Soweit auf den Friedhöfen Mausoleen oder gemauerte Grüfte bestehen, können sie im Rahmen der bestehenden Nutzungsrechte genutzt werden. 2Neubauten sind nicht möglich. 3Im Übrigen gelten § 19 Absätze 3 und 4 entsprechend.

(2) 1Die Verleihung neuer Nutzungsrechte an vorhandenen Mausoleen oder gemauerten Grüften ist nur möglich, wenn sich die nutzungsberechtigten Personen in schriftlichen Verträgen gegenüber der Friedhofsverwaltung verpflichten, alle mit der Instandsetzung und Unterhaltung der Mausoleen und Grüfte verbundenen Kosten und die Verkehrssicherungspflicht zu übernehmen. 2Nach Beendigung des Nutzungsrechts sind die Mausoleen oder gemauerten Grüfte von den nutzungsberechtigten Personen vollständig zu entfernen.

§ 25

Entfernung

(1) Grabmale und andere Anlagen dürfen vor Ablauf des Nutzungsrechts nur mit vorheriger Zustimmung der Friedhofsverwaltung entfernt werden.

(2) 1Nach Ablauf der Nutzungszeit und nach Bekanntmachung über das Abräumen der Grabstätten veranlasst die Friedhofsverwaltung die Entfernung von Grabmalen und anderen Anlagen. 2Innerhalb von drei Monaten nach der Bekanntmachung über das Abräumen und bei Wahlgräbern auch innerhalb von drei Monaten nach Ablauf der Nutzungszeit können die nutzungsberechtigten Personen Grabmale und andere Anlagen selbst entfernen, soweit es sich nicht um Grabmale nach § 26 handelt. 3Die Friedhofsverwaltung hat keinen Ersatz für Grabmale und andere Anlagen zu leisten. 4Sie ist auch nicht zur Aufbewahrung abgeräumter Grabmale und anderer Anlagen verpflichtet. 5Die Friedhofsverwaltung hat auch keinen Gebührenbetrag zu erstatten, wenn die verpflichtete Person selbst abräumt.

(3) In einzelnen Grabfeldern, die nicht sofort wieder belegt werden, erhält die Friedhofsverwaltung nach Abräumung der sonstigen Grabanlagen die Grabmale zum weiteren Gedenken an die Verstorbenen soweit deren Stand- und Verkehrssicherheit gegeben ist. Die Friedhofsverwaltung ist für die Unterhaltung dieser Grabmale verantwortlich. Diese Grabmale können jedoch nach Ablauf des Nutzungsrechtes jederzeit durch die Friedhofsverwaltung abgeräumt werden.

§ 26

Künstlerisch oder historisch wertvolle Grabmale

Künstlerisch oder historisch wertvolle Grabmale werden nach Möglichkeit von der Friedhofsverwaltung erhalten.

VIII. Leichenräume und Trauerfeiern

§ 27

Leichenhalle - entfällt

Eine Leichenhalle steht auf dem Friedhof Barbis nicht zur Verfügung.

§ 28

Benutzung der Friedhofskapelle

(1) Für die Trauerfeier steht die Friedhofskapelle zur Verfügung.

(2) Die Trauerfeier muss der Würde des Ortes entsprechen.

(3) Die Aufbahrung des Sarges kann versagt werden, wenn die verstorbene Person zum Zeitpunkt des Todes an einer nach dem Infektionsschutzgesetz meldepflichtigen Krankheit gelitten oder bei ihr der Verdacht einer solchen Krankheit zu dem genannten Zeitpunkt bestanden hat oder wenn Bedenken wegen des Zustandes der Leiche bestehen.

IX. Haftung und Gebühren

§ 29

Haftung

Nutzungsberechtigte Personen haften für alle Schäden, die durch von ihnen oder in ihrem Auftrag errichtete Grabmale, und andere Anlagen entstehen.

§ 30

Gebühren

Für die Benutzung des Friedhofes und seiner Einrichtungen sind Gebühren nach der jeweils geltenden Friedhofsgebührenordnung zu entrichten.

X. Schlussvorschriften

§ 31

Inkrafttreten, Außerkrafttreten

(1) Diese Ordnung tritt nach der kirchenaufsichtlichen Genehmigung am Tage nach ihrer öffentlichen Bekanntmachung, frühestens jedoch am 01.06.2025 in Kraft.

(2) Gleichzeitig tritt die Friedhofsordnung in der Fassung vom 13.07.2018 außer Kraft.

_____ (Ort), _____ (Datum)

Der Kirchenvorstand:

L. S.

Vorsitzender:

Kirchenvorsteher:

Die vorstehende Friedhofsordnung wird hiermit gemäß § 66 Abs. 1 in Verbindung mit § 66 Absatz 3 Nummer 2 der Kirchengemeindeordnung kirchenaufsichtlich genehmigt.

Northeim, den

Der Kirchenkreisvorstand:

genehmigt unter lfd. Nr. _____

Siegel

Friedhofsgebührenordnung (FGO)

für den Friedhof der Ev.-luth. St. Petri Kirchengemeinde Barbis in Bad Lauterberg.

Gemäß § 5 der Rechtsverordnung über die Verwaltung kirchlicher Friedhöfe (Friedhofsrechtsverordnung) vom 13. November 1973 (Kirchl. Amtsbl. 1974 S. 1) und § 30 der Friedhofsordnung hat der Kirchenvorstand der Ev.-luth. St. Petri-Kirchengemeinde Barbis für den Friedhof in Bad Lauterberg, Ortsteil Barbis am 29. April 2025 folgende Friedhofsgebührenordnung beschlossen:

§ 1

Allgemeines

Für die Benutzung des Friedhofes und seiner Einrichtungen sowie für sonstige in § 6 aufgeführte Leistungen der Friedhofsverwaltung werden Gebühren nach dieser Gebührenordnung erhoben.

§ 2

Gebührensschuldner

(1) Gebührensschuldner der Benutzungsgebühr ist

1. wer die Bestattung oder sonstige gebührenpflichtige Leistung nach dieser Ordnung beantragt oder durch ihm zurechenbares Verhalten ausgelöst hat,
2. wer das Nutzungsrecht an einer Grabstätte erworben oder verlängert hat,
3. wer die Gebührenschuld gegenüber der Friedhofsverwaltung durch schriftliche Erklärung übernommen hat oder wer für die Gebührenschuld eines anderen kraft Gesetzes haftet.

(2) Gebührensschuldner der Verwaltungsgebühr ist

1. wer die Verwaltungshandlung veranlasst oder in wessen Interesse sie vorgenommen wird,
2. wer die Gebührenschuld gegenüber der Friedhofsverwaltung durch schriftliche Erklärung übernommen hat oder wer für die Gebührenschuld eines anderen kraft Gesetzes haftet.

(3) Mehrere Gebührensschuldner sind Gesamtschuldner.

§ 3

Entstehen der Gebührenschuld

(1) Bei Grabnutzungsgebühren entsteht die Gebührenschuld bereits mit der Begründung des Nutzungsrechtes für die gesamte Nutzungsdauer der Grabstätte oder bereits mit der Verlängerung des Nutzungsrechtes für den Zeitraum der gesamten Verlängerung der Grabstätte.

(2) Bei sonstigen Benutzungsgebühren entsteht die Gebührenschuld mit der Inanspruchnahme der jeweiligen gebührenpflichtigen Leistung.

(3) Bei Verwaltungsgebühren entsteht die Gebührenschuld mit der Vornahme der Verwaltungshandlung.

§ 4

Festsetzung und Fälligkeit

- (1) ¹Die Heranziehung zu Gebühren erfolgt durch schriftlichen Bescheid. ²Die Gebühren sind innerhalb eines Monats nach Bekanntgabe des Gebührenbescheides fällig.
- (2) Die Friedhofsverwaltung kann die Benutzung des Friedhofes untersagen und Leistungen verweigern, sofern ausstehende Gebühren nicht entrichtet worden sind oder eine entsprechende Sicherheit nicht geleistet ist.
- (3) Rückständige Gebühren werden im Verwaltungszwangsverfahren eingezogen.

§ 5

Säumniszuschläge, Kosten, Einziehung rückständiger Gebühren

- (1) Werden Gebühren nicht bis zum Ablauf des Fälligkeitstages entrichtet, so ist für jeden angefangenen Monat der Säumnis ein Säumniszuschlag von 1 % des abgerundeten rückständigen Gebührenbetrages zu entrichten; abzurunden ist auf den nächsten durch 50 Euro teilbaren Betrag.
- (2) Für schriftliche Mahnungen sind die entstandenen Portokosten durch den Gebührenschuldner oder die Gebührenschuldnerin zu erstatten.
- (3) ¹Rückständige Gebühren, Säumniszuschläge sowie Kosten nach Absatz 2 werden im Verwaltungszwangsverfahren eingezogen. ²Die Kosten der Vollstreckung hat der Vollstreckungsschuldner oder die Vollstreckungsschuldnerin zu tragen.

§ 6

Gebührentarif

I. Gebühren für die Verleihung von Nutzungsrechten an Grabstätten:

1. Reihengrabstätte:

Kinder bis 5 Jahre - Für 30 Jahre:	650,00 Euro
Personen über 5 Jahre – Für 30 Jahre:	1.765,00 Euro

2. Wahlgrabstätte:

Für 30 Jahre – je Grabstelle –:	1.958,00 Euro
Für jedes Jahr der Verlängerung je Grabst.	70,00 Euro

3. Wahlgrabstätte unter dem grünen Rasen:

Für 30 Jahre – je Grabstelle –:	2.216,00 Euro
Für jedes Jahr der Verlängerung je Grabst.	75,00 Euro

4. Rasenwahlgrabstätte mit Denkmal:

Für 30 Jahre – je Grabstelle –:	2.473,00 Euro
Für jedes Jahr der Verlängerung je Grabst.	80,00 Euro

5. Urnenreihengrabstätte:

Für 20 Jahre:	1.100,00 Euro
---------------	---------------

- 6. Urnenreihengrabstätte unter dem grünen Rasen:**
- Für 20 Jahre: 1.622,00 Euro
- 7. Urnenwahlgrabstätte:**
- Für 20 Jahre – je Grabstelle –: 1.426,00 Euro
 Für jedes Jahr der Verlängerung – je Grabstelle 70,00 Euro
- 8. Urnenrasengrabstätte auf dem Baumgrabfeld:**
- Für 20 Jahre – je Grabstelle: 2.207,00 Euro
 Für jedes Jahr der Verlängerung – je Grabstelle 115,00 Euro
- 9. Staudenurnenbeet**
- a) Für 20 Jahre – Reihengrabstätte 2.275,00 Euro
- b) Für 20 Jahre – je Wahlgrabstätte (bis zu 2 Urnen): 2.698,00 Euro
 Für jedes Jahr der Verlängerung – je Grabstätte 135,00 Euro
- 10. Zusätzliche Bestattung einer Urne in einer bereits belegten Wahl- oder Urnenwahlgrabstätte** gemäß § 11 Absatz 5 der Friedhofsordnung:
- a) eine Gebühr gemäß Abschnitt I Nr. 2, 3, 4, 7, 8 oder 9b zur Anpassung an die neue Ruhezeit und
- b) eine Gebühr gemäß Abschnitt II. Nummer 2.
- 11. Pflege einer Grabstätte als Rasengrab** bei vorzeitiger Rückgabe je Jahr und Grabstelle 61,00 Euro

Wiedererwerbe und Verlängerungen von Nutzungsrechten sind nur in vollen Kalenderjahren möglich.

Die Gebühr für den Erwerb, Wiedererwerb und die Verlängerung des Nutzungsrechtes wird für die gesamte Nutzungszeit im Voraus erhoben.

II. Gebühren für die Bestattung:

Für das Ausheben und Verfüllen der Gruft, Abräumen der Kränze und der überflüssigen Erde:

1. für eine Erdbestattung: 680,00 Euro
2. für eine Urnenbestattung: 257,00 Euro
3. Für eine Erdbestattung im Kindergrab 372,00 Euro
4. Für eine Erdbestattung am Samstag 851,00 Euro

5. Für eine Urnenbestattung am Samstag 321,00 Euro

III. Verwaltungsgebühren:

- | | |
|--|-------------|
| 1. Prüfung der Anzeige zur Aufstellung oder Veränderung eines Grabmales oder Ergänzung von Inschriften | 90,00 Euro |
| 2. Prüfung der Standsicherheit stehender Grabmale für die Dauer der Ruhezeit | |
| - auf Erdgrabstätten (30 Jahre) | 177,00 Euro |
| - auf Urnengrabstätten (20 Jahre) | 118,00 Euro |
| 3. Verlängerung der Prüfung der Standsicherheit bei Verlängerung der Ruhezeit – je Jahr | 6,00 Euro |

IV. Gebühr für die Benutzung der Friedhofskapelle:

- | | |
|--|-------------|
| 1. Gebühr für die Benutzung der Friedhofskapelle je Trauerfeier: | 331,00 Euro |
|--|-------------|

§ 7

Leistungen, für die kein Gebührentarif vorgesehen ist, werden von der Friedhofsverwaltung nach dem jeweiligen Aufwand berechnet.

§ 8

Inkrafttreten, Außerkrafttreten

(1) Diese Friedhofsgebührenordnung tritt nach ihrer Genehmigung am Tage nach der öffentlichen Bekanntmachung, frühestens jedoch zum 01.06.2025 in Kraft.

(2) Mit Inkrafttreten dieser Friedhofsgebührenordnung tritt die Friedhofsgebührenordnung in der Fassung vom 13.07.2018 außer Kraft.

Barbis (Ort), den _____ (Datum)

Der Kirchenvorstand:

L. S.

Vorsitzender:

Kirchenvorsteher:

Die vorstehende Friedhofsgebührenordnung wird hiermit gemäß § 66 Abs. 1 in Verbindung mit § 66 Absatz 3 Nummer 2 der Kirchengemeindeordnung kirchenaufsichtlich genehmigt.

Northeim, den

Der Kirchenkreisvorstand:

genehmigt unter lfd. Nr. _____

Siegel
