

# **Amtsblatt**

**Nr. 07**

Landkreis Göttingen  
Reinhäuser Landstraße 4  
37083 Göttingen  
Telefon: 0551 525 9135

## **A. Veröffentlichungen des Landkreises**

Öffentliche Bekanntmachung Ort und Zeit des Zusammentritts der Briefwahlvorstände anlässlich der Wahl zum 21. Deutschen Bundestag am 23.02.2025 der Wahlkreise 52 - Goslar - Northeim - Göttingen II und 53 - Göttingen I	131
Öffentliche Bekanntmachung 2. Sitzung des gemeinsamen Kreiswahlausschusses zur Ermittlung und Feststellung des Wahlergebnisses der Wahl zum 21. Deutschen Bundestag am 23.02.2025 in den Wahlkreisen 52 - Goslar - Northeim - Göttingen II und 53 - Göttingen I am 27.02.2025	133
Rechnungslegung und Entlastung gemäß §§ 128 und 129 NkomVG für das Haushaltsjahr 2023 des Landkreises Göttingen	134
Richtlinie zur Förderung von teambezogenen Qualifizierungsmaßnahmen im Rahmen der inklusiven alltagsintegrierten Sprachbildung in den Kindergärten im Landkreis Göttingen	135

## **B. Veröffentlichungen der Gemeinden**

### Flecken Adelebsen

Wahlbekanntmachung für die Wahl zum 21. Deutschen Bundestag am 23.02.2025	137
Öffentliche Bekanntmachung über die Bestimmung der Wahlräume für die Bundestagswahl am 23.02.2025	139

### Gemeinde Bad Grund (Harz)

Lärmaktionsplan gemäß § 47 d BImSchG Überprüfung und Überarbeitung 2024/2025	140
Wahlbekanntmachung für die Wahl zum 21. Deutschen Bundestag am 23.02.2025	141

Stadt Bad Lauterberg im Harz

Wahlbekanntmachung für die Wahl zum 21. Deutschen Bundestag am 23.02.2025 143

Stadt Bad Sachsa

Bekanntmachung Widerspruchsrecht 145

Stadt Herzberg am Harz

Wahlbekanntmachung für die Wahl zum 21. Deutschen Bundestag am 23.02.2025 146

Sitzung des Wahlausschusses zur Wahl des Jugendrates am 19.02.2025 148

Gemeinde Krebeck

Satzung über die Erhebung von Erschließungsbeiträgen 149

Satzung über die Erhebung von Beiträgen nach § 6 NKAG für straßenbauliche Maßnahmen 165

Stadt Osterode am Harz

Öffentliche Bekanntmachung über die Widmung einer Straßenfläche 181

Öffentliche Bekanntmachung über die Widmung einer Straßenfläche 183

Hinweisbekanntmachung 185

Wahlbekanntmachung für die Wahl zum 21. Deutschen Bundestag am 23.02.2025 186

Gemeinde Rhumspringe

Satzung zur Abschaffung der Straßenausbaubeiträge (Aufhebungssatzung) 188

Gemeinde Staufenberg

Bekanntmachung der TenneT TSO GmbH  
Neubau des Umspannwerks Sandershausen  
Durchführung von Kartierungsarbeiten zwischen dem 24.02.2025 und 31.10.2025 189

Gemeinde Walkenried

Wahlbekanntmachung für die Wahl zum 21. Deutschen Bundestag am 23.02.2025	192
---	-----

Gemeinde Wollershausen

Jahresabschlüsse für die Jahre 2019, 2020 und 2021 sowie Entlastung der Bürgermeister	194
---	-----

**C. Veröffentlichungen sonstiger Stellen**

---

Wasserbeschaffungsverband Dachsberg

Haushaltssatzung für das Haushaltsjahr 2025	195
---	-----

Zweckverband Naturschutz- und Erholungsgebiet Seeburger See

Änderung der Verbandsordnung § 15 Öffentliche Bekanntmachungen	197
--	-----

Öffentliche Auslegung der Jahresrechnung 2023	198
---	-----

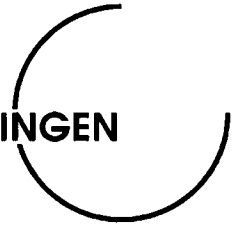

**ÖFFENTLICHE BEKANNTMACHUNG**

**Ort und Zeit des Zusammentritts der Briefwahlvorstände anlässlich der  
Wahl zum 21. Deutschen Bundestag am 23. Februar 2025 der  
Wahlkreise 52 - Goslar – Northeim - Göttingen II und 53 - Göttingen I**

Hiermit mache ich bekannt, dass für die Feststellung des Briefwahlergebnisses  
anlässlich der Wahl zum 21. Deutschen Bundestag am 23. Februar 2025  
folgende Briefwahlvorstände gebildet sind (§ 7 Nr.5 BWO<sup>1</sup>):

• **Landkreis Göttingen**

- **66** Briefwahlvorstände für die Gemeinden des Landkreises Göttingen,  
die zum Bundestagswahlkreis 53 - Göttingen I gehören.
- **10** Briefwahlvorstände für die Gemeinden des Landkreises Göttingen  
Bad Grund (Harz), Samtgemeinde Hattorf am Harz, Stadt Osterode am  
Harz und Walkenried, zugehörig zum Bundestagswahlkreis  
52 - Goslar-Northeim-Göttingen II.

Diese Briefwahlvorstände treten zusammen,

**am Wahltag, 23.02.2025,  
in der Berufsbildenden Schule I – Arnoldi Schule  
um 15:30 Uhr  
Friedländer Weg 37-43,  
37085 Göttingen.**

• **Landkreis Goslar**

- **25** Briefwahlvorstände für die Gemeinden des Landkreises Goslar  
Stadt Bad Harzburg, Stadt Braunlage, Berg- und Universitätsstadt  
Clausthal-Zellerfeld, Stadt Goslar und das gemeindefreie Gebiet Harz,  
zugehörig zum Bundestagswahlkreis 52 - Goslar-Northeim-Göttingen II.

<sup>1</sup> Bundeswahlordnung (BWO) i. d. F. vom 19.04.2002 (BGBl. I S. 1376), zuletzt  
geändert durch Artikel 1 der Verordnung vom 12.09.2024 (BGBl. 2024 I Nr. 283);

Diese Briefwahlvorstände treten zusammen,

**am Wahltag, 23.02.2025,  
um 15:30 Uhr  
in der Klubgartenstraße 6,  
38640 Goslar.**

- **Landkreis Northeim**

- **24** Briefwahlvorstände für die Gemeinden des Landkreises Northeim  
**Stadt Bad Gandersheim, Stadt Dassel, Stadt Einbeck, Stadt Hardegsen,  
Kalefeld, Katlenburg-Lindau, Stadt Moringen, Flecken Nörten-Hardenberg,  
Stadt Northeim**, zugehörig zum Bundestagswahlkreis  
52 - Goslar-Northeim-Göttingen II.

Diese Briefwahlvorstände treten zusammen,

**am Wahltag, 23.02.2025,  
in den Berufsbildenden Schulen | Northeim  
um 15:00 Uhr  
Sudheimer Straße 36-38,  
37154 Northeim.**

Die Wahlvorstände verhandeln, beraten und entscheiden in **öffentlicher** Sitzung (§ 10 Abs. 1 S. 1 BWG<sup>2</sup>).

Göttingen, 10.02.2025

gez.

Czech

---

<sup>2</sup> Bundeswahlgesetz (BWG) i. d. F. vom 23.07.1993 (BGBl. I S. 1288, 1594), zuletzt geändert durch Artikel 1 des Gesetzes vom 07.03.2024 (BGBl. 2024 I Nr. 91);

Der Kreiswahlleiter  
für die Bundestagswahlkreise  
52 – Goslar – Northeim – Göttingen II  
53 – Göttingen I



## ÖFFENTLICHE BEKANNTMACHUNG

**2. Sitzung des gemeinsamen Kreiswahlausschusses  
zur Ermittlung und Feststellung des Wahlergebnisses  
der Wahl zum 21. Deutschen Bundestag am 23.02.2025 in den Wahlkreisen 52 – Goslar – Northeim  
– Göttingen II und 53 – Göttingen I**

Hiermit mache ich bekannt, dass

**am Donnerstag, 27.02.2025, um 15:00 Uhr,  
im Sitzungssaal 018/019,  
Reinhäuser Landstr. 4, 37083 Göttingen**

die 2. öffentliche Sitzung des Kreiswahlausschusses für die Wahl zum 21. Deutschen Bundestag am 23. Februar 2025 mit folgender Tagesordnung stattfindet:

1. Ermittlung und Feststellung des Wahlergebnisses  
der Wahl zum 21. Deutschen Bundestag am 23. Februar 2025  
in den Wahlkreisen 52 – Goslar – Northeim – Göttingen II und 53 – Göttingen I

Ich weise darauf hin, dass jedermann Zutritt zu der Sitzung hat (§ 5 Abs. 3 i. V. m. § 86 Abs. 2 BWO<sup>1</sup>).

Göttingen, 10.02.2025

gez.

Czech

---

<sup>1</sup> Bundeswahlordnung (BWO) i. d. F. vom 19.04.2002 (BGBl. I S. 1376), zuletzt geändert durch Artikel 10 der Verordnung vom 12.09.2024 (BGBl. 2024 I Nr. 283).

### Bekanntmachung

#### **Rechnungslegung und Entlastung gemäß §§ 128 und 129 NKomVG<sup>1</sup> für das Haushaltsjahr 2023 des Landkreises Göttingen**

Der Kreistag des Landkreises Göttingen hat in seiner Sitzung am 21.11.2024 gemäß § 129 NKomVG über den Jahresabschluss 2023 des Landkreises Göttingen beschlossen und dem Landrat vorbehaltlos Entlastung erteilt.

Der Jahresabschluss mit dem Rechenschaftsbericht und der um die Stellungnahme des Landrates ergänzte Schlussbericht des Rechnungsprüfungsamtes liegen vom 14.02.2025 bis einschließlich 24.02.2025 während der Öffnungszeiten im Kreishaus in Osterode am Harz, Herzberger Str. 5, aus (gemäß § 129 Abs. 2 S. 2 NKomVG und § 156 Abs. 4 S. 1 NKomVG). Die Einsichtnahme ist nur nach vorheriger Terminabsprache möglich (Telefon 05522/960-2267).

Die Unterlagen werden zeitgleich zusätzlich im Internet auf der Homepage des Landkreises Göttingen bereitgestellt und können auch dort eingesehen werden.

Landkreis Göttingen  
Der Landrat

gez.  
Marcel Riethig

---

<sup>1</sup> Niedersächsisches Kommunalverfassungsgesetz



**Richtlinie zur Förderung von teambezogenen  
Qualifizierungsmaßnahmen im Rahmen der inklusiven  
alltagsintegrierten Sprachbildung in den Kindertagesstätten  
im Landkreis Göttingen**

**1. Grundlagen und Zielsetzung**

Der Landkreis Göttingen fördert im Rahmen der zur Verfügung stehenden Haushaltsmittel nach Maßgabe des § 79a SGB VIII zur Gewährleistung der Qualität der Aufgabenwahrnehmung gem. § 31 Abs. 1 NKitaG Qualifizierungsmaßnahmen für Teams in den Kindertageseinrichtungen im Zuständigkeitsbereich des Landkreises Göttingen als öffentlicher Jugendhilfeträger.

Die Förderung soll zu einer systematischen Implementierung einer inklusiven alltagsintegrierten Sprachbildung in den pädagogischen Alltag der Kindertageseinrichtungen beitragen und die Unterstützung aller Kinder vom Eintritt in die Kindertageseinrichtung bis zur Einschulung unter Berücksichtigung individueller Bedarfe sicherstellen. Orientierung für die Kindertageseinrichtungen bietet dabei das regionale Konzept zur inklusiven alltagsintegrierten Sprachbildung im Landkreis Göttingen.

**2. Fördergegenstand, Förderungsumfang, Zuwendungsempfänger und Förderkriterien**

Aus dieser Richtlinie werden ausschließlich teambezogene Qualifizierungsmaßnahmen einer Kindertageseinrichtung mit bis zu 1000,00 € pro Jahr gefördert. Es werden bis zu dieser Grenze die tatsächlich entstandenen Kosten der Qualifizierungsmaßnahme aus Mitteln des Landkreises gezahlt. Kosten, die über dieser Grenze liegen, müssen vom Träger der Kindertageseinrichtung selbst übernommen werden. Gefördert werden:

- Honorar-, Fahrt- und Übernachtungskosten für Referent\*innen
- Raumkosten (sofern die Qualifizierungsmaßnahme nicht in der Kindertageseinrichtung stattfindet)
- Fahrtkosten für die Teilnehmenden der Qualifizierungsmaßnahme (sofern die Qualifizierungsmaßnahme nicht in der Kindertageseinrichtung stattfindet)
- Kosten für Schulungsmaterial
- Kosten für Verpflegung im Rahmen der Qualifizierungsmaßnahme

Eine teambezogene Qualifizierungsmaßnahme muss mindestens die Hälfte der pädagogischen Mitarbeiter\*innen einer Kindertageseinrichtung einbeziehen. Qualifizierungsmaßnahmen einzelner Mitarbeiter\*innen einer Kindertageseinrichtung sind nicht förderfähig nach dieser Richtlinie.

Antragsberechtigt und Zuwendungsempfänger sind die Träger von Kindertageseinrichtungen im Zuständigkeitsbereich des Landkreises Göttingen. Zuwendungsvoraussetzung ist ein von der Kindertageseinrichtung entwickeltes Konzept zur Erreichung der Förderziele.

Dabei müssen die folgenden Handlungsempfehlungen zur Sprachbildung im Elementarbereich berücksichtigt werden:

- die Entwicklung und Umsetzung von Konzepten zur systematischen Implementierung von inklusiver alltagsintegrierter Sprachbildung im pädagogischen Alltag der Kindertageseinrichtung,
- die Weiterentwicklung und Umsetzung von Beobachtung, Dokumentation und Reflexion der Sprachbildung,
- die Entwicklung von sicheren Handlungskompetenzen der pädagogischen Fachkräfte in der Zusammenarbeit mit Familien,
- die Qualifizierung von Fach- und Leitungskräften, einschließlich Beratung, und Coaching
- Nutzung der Videografie, als eine wertschätzende und unterstützende Methode bei den Teamprozessen, ressourcenorientierten Reflexion / Analyse von pädagogischen

Interaktionen / Themen mit dem Blick auf das Kind / päd. Fachkräfte, für die Elterngespräche, Beobachtung/Dokumentation und positive Weiterentwicklung des pädagogischen Kitaalltags.

Die geplante Qualifizierungsmaßnahme, für die eine Förderung beantragt wird, muss thematisch im Rahmen der oben genannten Kriterien liegen und bei der Antragsstellung benannt werden. Bei Antragsstellung muss noch keine konkrete Veranstaltung benannt sein.

Die geplante Qualifizierungsmaßnahme muss in dem Kalenderjahr durchgeführt werden, für das die Förderung bewilligt wurde.

### **3. Antragsverfahren, Mittelabruf und Verwendungsnachweis**

Anträge auf Förderung einer geplanten teambezogenen Qualifizierungsmaßnahme können jederzeit an den Landkreis Göttingen, Fachbereich Jugend gestellt werden. Dafür ist das vom Landkreis Göttingen zur Verfügung gestellte Formular zu verwenden.

Die Anträge auf Förderung einer teambezogenen Qualifizierungsmaßnahme werden nach Antragsingang bearbeitet und bei Vorliegen der geforderten Förderkriterien bewilligt („Windhund“-Prinzip).

Nach der Ausschöpfung der im Haushaltsjahr zur Verfügung stehenden Finanzmittel für teambezogene Qualifizierungsmaßnahmen zur inklusiven alltagsintegrierten Sprachbildung im Landkreis Göttingen, wird eine Warteliste erstellt, um die Kindertageseinrichtungen, die zunächst nicht berücksichtigt werden konnten, im nächsten Jahr oder bei frei werdenden Mitteln zu fördern. Durch die Aufnahme auf die Warteliste entsteht kein Anspruch auf eine Förderung.

Wenn eine geplante Veranstaltung nicht in dem Jahr stattfindet, für das die Förderung bewilligt wurde, sind die Träger, die eine Förderungszusage erhalten haben, verpflichtet, unverzüglich innerhalb von zwei Wochen nach Kenntnis schriftlich den Landkreis Göttingen, Fachbereich Jugend zu informieren. Damit erlischt der Anspruch auf Auszahlung der Fördermittel. Die zugesagten Mittel werden dann für den nächsten auf der Warteliste befindlichen Förderantrag freigegeben.

Nach Beendigung der Qualifizierungsmaßnahme ist für den Mittelabruf der bewilligten Fördersumme ein einfacher Verwendungsnachweis, in dem die Ausgaben aufgeschlüsselt nach den unter Punkt 2 dieser Richtlinie aufgeführten förderfähigen Kosten dargestellt sind, vorzugsweise in digitaler Form in der Regel einen Monat nach Beendigung der Qualifizierungsmaßnahme, spätestens zum 31.01 des Folgejahres einzureichen. Dafür ist das vom Landkreis Göttingen zur Verfügung gestellte Formular zu verwenden. Bei verspäteter Einreichung des Verwendungsnachweises entfällt der Anspruch auf Auszahlung der bewilligten Fördermittel. Die Zuwendungsempfänger erklären ohne Vorlage der einzelnen Rechnungen die Richtigkeit der gemachten Angaben und verpflichten sich, die zugrunde liegenden Rechnungen fünf Jahre für eine mögliche Rechnungsprüfung aufzubewahren.

### **4. Inkrafttreten**

Diese Richtlinie tritt am Tag nach ihrer Veröffentlichung im Amtsblatt des Landkreises Göttingen in Kraft und tritt am 31.12.2026 außer Kraft.

Göttingen, 04.02.2025  
LANDKREIS GÖTTINGEN

gez.  
Der Landrat

Marcel Riethig



## Wahlbekanntmachung

1. Am 23. Februar 2025 findet in der Bundesrepublik Deutschland die **Wahl zum 21. Deutschen Bundestag** statt.

**Die Wahl dauert von 8.00 bis 18.00 Uhr.**

2. Die Gemeinde Adelebsen ist in 9 allgemeine Wahlbezirke eingeteilt.

In den Wahlbenachrichtigungen, die den Wahlberechtigten bis zum 02. Februar 2025 zugestellt worden sind, sind der Wahlbezirk und der Wahlraum angegeben, in dem die/ der Wahlberechtigte zu wählen hat.

Die Briefwahlvorstände treten zur Ermittlung des Briefwahlergebnisses um 15.30 Uhr in der BBS I – Arnoldi-Schule, Friedländer Weg 33-43, 37085 Göttingen zusammen.

3. Jeder Wahlberechtigte kann nur in dem Wahlraum des Wahlbezirks wählen, in dessen Wählerverzeichnis er eingetragen ist.

Die Wähler haben ihre Wahlbenachrichtigung und einen amtlichen Personalausweis oder Reisepass zur Wahl mitzubringen. Die Wahlbenachrichtigung soll bei der Wahl abgegeben werden.

Gewählt wird mit amtlichen Stimmzetteln. Jeder Wähler erhält bei Betreten des Wahlraums einen Stimmzettel für die Wahl zum Deutschen Bundestag ausgehändigt.

**Jeder Wähler hat eine Erststimme und eine Zweitstimme.**

Der **Stimmzettel** enthält jeweils unter fortlaufender Nummer

- a) für die **Wahl im Wahlkreis in schwarzem Druck** die Namen der Bewerber der zugelassenen Kreiswahlvorschläge unter Angabe der Partei, sofern sie eine Kurzbezeichnung verwendet, auch dieser, bei anderen Kreiswahlvorschlägen außerdem des Kennworts und rechts von dem Namen jedes Bewerbers einen Kreis für die Kennzeichnung,
- b) für die **Wahl nach Landeslisten in blauem Druck** die Bezeichnung der Parteien, sofern sie eine Kurzbezeichnung verwenden, auch dieser, und jeweils die Namen der ersten fünf Bewerber der zugelassenen Landeslisten und links von der Parteibezeichnung einen Kreis für die Kennzeichnung.

Der Wähler gibt

seine **Erststimme** in der Weise ab,  
dass er auf dem linken Teil des Stimmzettels (Schwarzdruck) durch ein in einen Kreis gesetztes Kreuz oder auf andere Weise eindeutig kenntlich macht, welchem Bewerber sie gelten soll,

und seine **Zweitstimme** in der Weise,  
dass er auf dem rechten Teil des Stimmzettels (Blaudruck) durch ein in einen Kreis gesetztes Kreuz oder auf andere Weise eindeutig kenntlich macht, welcher Landesliste sie gelten soll.

Der Stimmzettel muss vom Wähler in einer Wahlkabine des Wahlraums oder in einem besonderen Nebenraum gekennzeichnet und in der Weise gefaltet werden, dass seine Stimmabgabe nicht erkennbar ist. In der Wahlkabine darf nicht fotografiert oder gefilmt werden.

4. Die Wahlhandlung sowie die im Anschluss an die Wahlhandlung erfolgende Ermittlung und Feststellung des Wahlergebnisses im Wahlbezirk sind öffentlich. Jedermann hat Zutritt, soweit das ohne Beeinträchtigung des Wahlgeschäfts möglich ist.
5. Wähler, die einen Wahlschein haben, können an der Wahl im Wahlkreis, in dem der Wahlschein ausgestellt ist,
- a) durch Stimmabgabe in einem beliebigen Wahlbezirk des Wahlkreises oder
- b) durch Briefwahl

teilnehmen.

Wer durch Briefwahl wählen will, muss sich von der Gemeindebehörde einen amtlichen Stimmzettel, einen amtlichen Stimmzettelumschlag sowie einen amtlichen Wahlbriefumschlag beschaffen und seinen Wahlbrief mit dem Stimmzettel (im verschlossenen Stimmzettelumschlag) und dem unterschriebenen Wahlschein so rechtzeitig der auf dem Wahlbriefumschlag angegebenen Stelle übersenden, dass er dort spätestens am Wahltag bis 18.00 Uhr eingeht. Der Wahlbrief kann auch bei der angegebenen Stelle abgegeben werden.

6. Jeder Wahlberechtigte kann sein Wahlrecht nur einmal und nur persönlich ausüben (§ 14 Absatz 4 des Bundeswahlgesetzes).

Ein Wahlberechtigter, der des Lesens unkundig oder wegen einer Behinderung an der Abgabe seiner Stimme gehindert ist, kann sich hierzu der Hilfe einer anderen Person bedienen. Die Hilfeleistung ist auf technische Hilfe bei der Kundgabe einer vom Wahlberechtigten selbst getroffenen und geäußerten Wahlentscheidung beschränkt. Unzulässig ist eine Hilfeleistung, die unter missbräuchlicher Einflussnahme erfolgt, die selbstbestimmte Willensbildung oder Entscheidung des Wahlberechtigten ersetzt oder verändert oder wenn ein Interessenkonflikt der Hilfsperson besteht (§ 14 Absatz 5 des Bundeswahlgesetzes).

Wer unbefugt wählt oder sonst ein unrichtiges Ergebnis einer Wahl herbeiführt oder das Ergebnis verfälscht, wird mit Freiheitsstrafe bis zu 5 Jahren oder mit Geldstrafe bestraft. Unbefugt wählt auch, wer im Rahmen zulässiger Assistenz entgegen der Wahlentscheidung des Wahlberechtigten oder ohne eine geäußerte Wahlentscheidung des Wahlberechtigten eine Stimme abgibt. Der Versuch ist strafbar (§ 107a Abs. 1 und 3 des Strafgesetzbuches).

Adelebsen, den 06.02.2025

Mit freundlichem Gruß

In Vertretung

gez. Reuleke



**ÖFFENTLICHE BEKANNTMACHUNG**

über die Bestimmung der Wahlräume für die Bundestagswahl am 23. Februar 2025

<b>Wahlbezirk</b>	<b>Wahlraum</b>
<b>001</b>	Heinrich-Christian-Burckhardt-Schule Grundschule Adelebsen Siedlungsstraße 11 37139 Adelebsen <b>Barrierefrei mit Hilfe</b>
<b>002</b>	Ev. Gemeindesaal Lange-Pröbsten-Straße 16 37139 Adelebsen <b>Barrierefrei mit Hilfe</b>
<b>003</b>	Feuerwehrgerätehaus Adelebsen Wibbecker Straße 27 37139 Adelebsen <b>Barrierefrei mit Hilfe</b>
<b>004</b>	Ev. Gemeinderaum Auf dem Kirchberg 37139 Adelebsen – Erbsen <b>Nicht Barrierefrei</b>
<b>005</b>	Dorfgemeinschaftshaus Wibbecke Hitzing 8 37139 Adelebsen – Wibbecke <b>Nicht Barrierefrei</b>
<b>006</b>	Dorfgemeinschaftshaus Barterode Erbser Weg 2 37139 Adelebsen – Barterode <b>Barrierefrei mit Hilfe</b>
<b>007</b>	Kleinsporthalle Güntersen Bachstraße 12 37139 Adelebsen – Güntersen <b>Barrierefrei mit Hilfe</b>
<b>008</b>	Dorfgemeinschaftshaus Eberhausen Oberdorfstr. 4 37139 Adelebsen – Eberhausen <b>Nicht Barrierefrei</b>
<b>009</b>	Mehrzweckhalle Lödingsen Hettenser Straße 1 37139 Adelebsen - Lödingsen <b>Barrierefrei mit Hilfe</b>

Mit freundlichem Gruß  
In Vertretung  
gez. Reuleke



Bad Grund (Harz), den 10. Februar 2025

### Bekanntmachung

#### Lärmaktionsplan der Gemeinde Bad Grund (Harz) gemäß § 47 d BImSchG Überprüfung und Überarbeitung 2024/2025

Nach Maßgabe der §§ 47 a-f Bundesimmissionsschutzgesetz (BImSchG) sind von Städten und Gemeinden „Lärmaktionspläne“ (LAP) für Hauptverkehrsstraßen aufzustellen. Im besonderen Blick stehen dabei die Straßen mit einem jährlichen Verkehrsaufkommen von über 3 Millionen Fahrzeugen. In der Gemeinde Bad Grund (Harz) trifft das auf die Bundesstraße B 243 zu. LAP sind nach solchen, die Lärminderungsmaßnahmen vorsehen und solchen, die keine Maßnahmen vorsehen (vereinfachter LAP) zu unterscheiden. Den Kommunen obliegt zwar, LAP aufzustellen, nicht jedoch, etwaige darin vorgesehene Lärminderungsmaßnahmen auch selbst auszuführen oder anderweitig durchzusetzen. Das liegt unverändert bei den jeweiligen Fachstellen und Straßenbaulastträgern nach eigenem Ermessen. Für die B 243 ist das die Straßenbauverwaltung des Bundes. Aus einem LAP können auch keine unmittelbaren subjektiven Rechte gegenüber der Gemeinde oder den Fachstellen hergeleitet oder geltend gemacht werden.

Wesentliche und maßgebliche Grundlage für die Lärmaktionsplanung bildet die verantwortlich vom durchzuführende und zu fertigende sogenannte „Strategische Lärmkartierung“ (Lärmkarten). Lärmaktionspläne mit Maßnahmen sind bei Gemeinden erforderlich, für die sich aus der „Strategischen Lärmkartierung“ betroffene Personen und als Dauergeräusch (Mittelungspegel) ein Lärmwert größer als 60 dB(A) nachts und größer 70 dB(A) über 24 Stunden ergibt. Die Gemeinde Bad Grund (Harz) hat vor diesem Hintergrund erstmalig 2019 einen vereinfachten LAP **ohne** Maßnahmen aufgestellt und in Kraft gesetzt.

LAP sind bei bedeutsamen Entwicklungen für die Lärmsituation, ansonsten alle fünf Jahre nach ihrer Aufstellung zu überprüfen und erforderlichenfalls zu überarbeiten (§ 47 d Abs. 5 BImSchG). Der Rat der Gemeinde Bad Grund (Harz) hat in seiner Sitzung am 19. Dezember 2024 dem Entwurf des überarbeiteten LAP der Gemeinde Bad Grund (Harz) (=ohne Maßnahmen) verabschiedet. Ausgangslage ist die aktualisierte „Strategische Lärmkartierung des Landes nach der 4. Stufe“ mit Stand Juni 2023. Auch diese Kartierung weist für die Gemeinde Bad Grund (Harz) nach wie vor keine Dauergeräuschbelastungen (Mittelungspegel) für Personen mit größer als 60 dB(A) nachts und größer als 70 dB(A) über 24 Stunden aus. Der Entwurf des LAP für die Gemeinde Bad Grund (Harz) ist damit auch in der überprüften und überarbeiteten Fassung (Ratsbeschluss 19.12.2024) ein vereinfachter LAP.

Der Rat hat weiter beschlossen, diesen Entwurf mit den Anlagen zur Unterrichtung und Anhörung der Öffentlichkeit für einen Monat öffentlich im Rathaus in der Ortschaft Windhausen auszulegen. Diese Auslegung findet statt in der Zeit

**Vom 10. Februar 2025 bis einschließlich 11. März 2025**

Im Rathaus der Gemeinde Bad Grund (Harz), Fachbereich 3 – Bau- und Ordnungsverwaltung, An der Mühlenwiese 1, 37539 Bad Grund (Harz), während der Besuchszeiten (montags bis freitags 9.00 Uhr bis 12.00 Uhr, montags 14.00 Uhr bis 16.00 Uhr und donnerstags 14.00 Uhr bis 16.30 Uhr) zu jedermanns Einsicht statt. Während dieser Auslegungsfrist besteht Gelegenheit zur Unterrichtung über den Inhalt des vereinfachten LAP genauso, wie zur Äußerung, Erörterung und – in Schriftform – zur Abgabe von Stellungnahmen und Vorschlägen zum bzw. für den vereinfachten LAP.

Mit freundlichen Grüßen

Gez. Patrick Schmidt

Patrick Schmidt

# Wahlbekanntmachung

1. Am 23. Februar 2025 findet die

## Wahl zum 21. Deutschen Bundestag

statt. Die Wahl dauert von 8 bis 18 Uhr.

2. Die Gemeinde Bad Grund (Harz) ist in 9 allgemeine Wahlbezirke eingeteilt.

In den Wahlbenachrichtigungen, die den Wahlberechtigten bis zum 2. Februar 2025 übersandt worden sind, sind der Wahlbezirk und der Wahlraum angegeben, in dem der Wahlberechtigte zu wählen hat.

Die Briefwahlvorstände treten zur Ermittlung des Briefwahlergebnisses um 15.30 Uhr in Göttingen, Berufsbildenden Schulen I, Arnoldi Schule, Friedländer Weg 33-43 in 37085 Göttingen zusammen.

3. Jeder Wahlberechtigte kann nur in dem Wahlraum des Wahlbezirks wählen, in dessen Wählerverzeichnis er eingetragen ist.

Die Wähler haben die Wahlbenachrichtigung und ihren Personalausweis oder Reisepass zur Wahl mitzubringen. Die Wahlbenachrichtigung soll bei der Wahl abgegeben werden.

Gewählt wird mit amtlichen Stimmzetteln. Jeder Wähler erhält bei Betreten des Wahlraums einen Stimmzettel ausgehändigt.

**Jeder Wähler hat eine Erststimme und eine Zweitstimme.**

Der Stimmzettel enthält jeweils unter fortlaufender Nummer

1. für die Wahl im Wahlkreis in schwarzem Druck die Namen der Bewerber der zugelassenen Kreiswahlvorschläge unter Angabe der Partei, sofern sie eine Kurzbezeichnung verwendet, auch dieser, bei anderen Kreiswahlvorschlägen außerdem des Kennworts und rechts von dem Namen jedes Bewerbers einen Kreis für die Kennzeichnung,
2. für die Wahl nach Landeslisten in blauem Druck die Bezeichnung der Parteien, sofern sie eine Kurzbezeichnung verwendet, auch dieser, und jeweils die Namen der ersten fünf Bewerber der zugelassenen Landeslisten und links von der Parteibezeichnung einen Kreis für die Kennzeichnung.

Der Wähler gibt

seine **Erststimme** in der Weise ab, dass er auf dem linken Teil des Stimmzettels (Schwarzdruck) durch ein in einen Kreis gesetztes Kreuz oder auf andere Weise eindeutig kenntlich macht, welchem Bewerber sie gelten soll,

und seine **Zweitstimme** in der Weise, dass er auf dem rechten Teil des Stimmzettels (Blau-druck) durch ein in einen Kreis gesetztes Kreuz oder auf andere Weise eindeutig kenntlich macht, welcher Landesliste sie gelten soll.

Der Stimmzettel muss vom Wähler in einer Wahlzelle des Wahlraumes oder in einem besonderen Nebenraum gekennzeichnet und in der Weise gefaltet werden, dass seine Stimmabgabe nicht erkennbar ist. In der Wahlkabine darf nicht fotografiert oder gefilmt werden.

4. Die Wahlhandlung sowie die im Anschluss an die Wahlhandlung erfolgende Ermittlung und Feststellung des Wahlergebnisses im Wahlbezirk sind öffentlich. Jedermann hat Zutritt, soweit das ohne Beeinträchtigung des Wahlgeschäftes möglich ist.
5. Wähler, die einen Wahlschein haben, können an der Wahl im Wahlkreis, in dem der Wahlschein ausgestellt ist,
  - a) durch Stimmabgabe in einem beliebigen Wahlbezirk dieses Wahlkreises oder
  - b) durch Briefwahlteilnehmen.

Wer durch Briefwahl wählen will, muss sich von der Gemeindebehörde einen amtlichen Stimmzettel, einen amtlichen Stimmzettelumschlag sowie einen amtlichen Wahlbriefumschlag beschaffen und seinen Wahlbrief mit dem Stimmzettel (im verschlossenen Stimmzettelumschlag) und dem unterschriebenen Wahlschein so rechtzeitig der auf dem Wahlbriefumschlag angegebenen Stelle zuleiten, dass er dort spätestens am Wahltag bis 18 Uhr eingeht. Der Wahlbrief kann auch bei der angegebenen Stelle abgegeben werden.

6. Jeder Wahlberechtigte kann sein Wahlrecht nur einmal und nur persönlich ausüben. Eine Ausübung des Wahlrechts durch einen Vertreter anstelle des Wahlberechtigten ist unzulässig (§ 14 Abs. 4 des Bundeswahlgesetzes). Ein Wahlberechtigter, der des Lesens unkundig oder wegen einer Behinderung an der Abgabe seiner Stimme gehindert ist, kann sich hierzu der Hilfe einer anderen Person bedienen. Die Hilfeleistung ist auf technische Hilfe bei der Kundgabe einer vom Wahlberechtigten selbst getroffenen und geäußerten Wahlentscheidung beschränkt. Unzulässig ist eine Hilfeleistung, die unter missbräuchlicher Einflussnahme erfolgt, die selbstbestimmte Willensbildung oder Entscheidung des Wahlberechtigten ersetzt oder verändert oder wen ein Interessenskonflikt der Hilfsperson besteht (§ 14 Absatz 5 des Bundeswahlgesetzes).  
Wer unbefugt wählt oder sonst ein unrichtiges Ergebnis einer Wahl herbeiführt oder das Ergebnis verfälscht, wird mit Freiheitsstrafe bis zu fünf Jahren oder mit Geldstrafe bestraft. Unbefugt wählt auch, wer im Rahmen zulässiger Assistenz entgegen der Wahlentscheidung des Wahlberechtigten oder ohne eine geäußerte Wahlentscheidung des Wahlberechtigten eine Stimme abgibt. Der Versuch ist strafbar (§ 107 a Abs. 1 und 3 des Strafgesetzbuches).

Bad Grund (Harz), den 10. Februar 2025

Gemeinde Bad Grund (Harz)  
Der Bürgermeister

Gez. Patrick Schmidt

# Wahlbekanntmachung

1. **Am 23. Februar 2025**  
**findet die Bundestagswahl statt.**  
**Die Wahl dauert von 8.00 bis 18.00 Uhr.**

2. Die Stadt Bad Lauterberg im Harz ist in **folgende** 8 Wahlbezirke eingeteilt:

1. Vitamar	Masttal 1	barrierefrei
2. Rathaus	Ritscherstr. 4	barrierefrei
3. Grundschule am Hausberg	Schanzenstraße 5	barrierefrei
4. Schulzentrum KGS 1 (Ehm. FW)	Zechenstr. 61, Raum B004	barrierefrei
5. Schulzentrum KGS 2	Zechenstr. 61, Raum B005	barrierefrei
6. Kita Spatzennest (Turnhalle)	Schützenstr. 1	barrierefrei
7. Feuerwehrhaus Bartolfelde	Am Anger 3	barrierefrei
8. DGH Osterhagen	Weilroder Weg 5	barrierefrei

In den **Wahlbenachrichtigungen**, die den Wahlberechtigten bis zum **02.02.2025** übersandt worden sind, wurde der Wahlbezirk und der Wahlraum angegeben, in dem die/der Wahlberechtigte zu wählen hat.

Die Briefwahlvorstände treten zur Ermittlung des Briefwahlergebnisses um 15:30 Uhr in Arnoldi Schule BBS I, Friedländer Weg 33-43, 37085 Göttingen zusammen.

3. Jeder Wahlberechtigte kann nur in dem Wahlraum des Wahlbezirks wählen, in dessen Wählerverzeichnis er eingetragen ist.

Die Wähler haben die **Wahlbenachrichtigung** und ihren **Personalausweis oder Reisepass** zur Wahl mitzubringen.

Die Wahlbenachrichtigung soll bei der Wahl abgegeben werden.

Gewählt wird mit amtlichen Stimmzetteln. Jeder Wähler erhält bei Betreten des Wahlraumes einen Stimmzettel ausgehändigt.

**Jeder Wähler hat eine Erststimme und eine Zweitstimme.**

Der **Stimmzettel** enthält jeweils unter fortlaufender Nummer

- für die **Wahl im Wahlkreis in schwarzem Druck** die Namen der Bewerber der zugelassenen Kreiswahlvorschläge unter Angabe der Partei, sofern sie eine Kurzbezeichnung verwendet, auch dieser, bei anderen Kreiswahlvorschlägen außerdem des Kennworts und rechts von dem Namen jedes Bewerbers einen Kreis für die Kennzeichnung,
- für die **Wahl nach Landeslisten in blauem Druck** die Bezeichnung der Parteien, sofern sie eine Kurzbezeichnung verwenden, auch dieser, und jeweils die Namen der ersten fünf Bewerber der zugelassenen Landeslisten und links von der Parteibezeichnung einen Kreis für die Kennzeichnung.

Der Wähler gibt

seine **Erststimme** in der Weise ab,

dass er auf dem linken Teil des Stimmzettels (Schwarzdruck) durch ein in einen Kreis gesetztes Kreuz oder auf andere Weise eindeutig kenntlich macht, welchem Bewerber sie gelten soll,

und seine **Zweitstimme** in der Weise,

dass er auf dem rechten Teil des Stimmzettels (Blaudruck) durch ein in einen Kreis gesetztes Kreuz oder auf andere Weise eindeutig kenntlich macht, welcher Landesliste sie gelten soll.

Der Stimmzettel muss vom Wähler in einer Wahlkabine des Wahlraumes oder in einem besonderen Nebenraum gekennzeichnet und in der Weise gefaltet werden, dass seine Stimmabgabe nicht erkennbar ist. In der Wahlkabine darf nicht fotografiert oder gefilmt werden.

4. Die Wahlhandlung sowie die im Anschluss an die Wahlhandlung erfolgende Ermittlung und Feststellung des Wahlergebnisses im Wahlbezirk sind öffentlich. Jedermann hat Zutritt, soweit das ohne Beeinträchtigung des Wahlgeschäfts möglich ist
5. Wähler, die einen Wahlschein haben, können an der Wahl im Wahlkreis, in dem der Wahlschein ausgestellt ist,
  - a. durch Stimmabgabe in einem beliebigen Wahlbezirk dieses Wahlkreises oder
  - b. durch Briefwahl

teilnehmen.

Wer durch **Briefwahl** wählen will, muss sich von der Gemeindebehörde einen amtlichen Stimmzettel, einen amtlichen Stimmzettelumschlag sowie einen amtlichen Wahlbriefumschlag beschaffen und seinen Wahlbrief mit dem Stimmzettel (im verschlossenen Stimmzettelumschlag) und dem unterschriebenen Wahlschein so rechtzeitig der auf dem Wahlbriefumschlag angegebenen Stelle zuleiten, dass er dort **spätestens am Wahltage bis 18.00 Uhr eingeht**. Der Wahlbrief kann auch bei der angegebenen Stelle abgegeben werden

6. Jeder Wahlberechtigte kann sein Wahlrecht nur einmal und nur persönlich ausüben. Eine Ausübung des Wahlrechts durch einen Vertreter anstelle des Wahlberechtigten ist unzulässig (§ 14 Absatz 4 des Bundeswahlgesetzes).

Ein Wahlberechtigter, der des Lesens unkundig oder wegen einer Behinderung an der Abgabe seiner Stimme gehindert ist, kann sich hierzu der Hilfe einer anderen Person bedienen. Die Hilfeleistung ist auf technische Hilfe bei der Kundgabe einer vom Wahlberechtigten selbst getroffenen und geäußerten Wahlentscheidung beschränkt. Unzulässig ist eine Hilfeleistung, die unter missbräuchlicher Einflussnahme erfolgt, die selbstbestimmte Willensbildung oder Entscheidung des Wahlberechtigten ersetzt oder verändert oder wenn ein Interessenkonflikt der Hilfsperson besteht (§ 14 Absatz 5 des Bundeswahlgesetzes).

Wer unbefugt wählt oder sonst ein unrichtiges Ergebnis einer Wahl herbeiführt oder das Ergebnis verfälscht, wird mit Freiheitsstrafe bis zu fünf Jahren oder mit Geldstrafe bestraft. Unbefugt wählt auch, wer im Rahmen zulässiger Assistenz entgegen der Wahlentscheidung des Wahlberechtigten oder ohne eine geäußerte Wahlentscheidung des Wahlberechtigten eine Stimme abgibt. Der Versuch ist strafbar (§ 107a Absatz 1 und 3 des Strafgesetzbuches).

Bad Lauterberg im Harz, den 10.02.2025

gez. Lange

Bürgermeister

### **Bekanntmachung**

Die Stadt Bad Sachsa weist darauf hin, dass die §§ 36 (2); 42 (2-3); 50 (1-3; 5) des Bundesmeldegesetzes (BMG) sowie § 58 c des Soldatengesetzes (SG) die Möglichkeit einräumen, der Übermittlung von Daten ohne Angabe von Gründen zu widersprechen.

Es handelt sich um Datenübertragungen der Meldebehörde nach dem BMG an:

- Öffentlich-rechtliche Religionsgesellschaften über Familienangehörige, die nicht derselben oder keiner öffentlich-rechtlichen Religionsgesellschaft angehören; dies gilt nicht für die Mitteilung, dass der Ehegatte einer anderen oder keiner öffentlich-rechtlichen Religionsgesellschaft angehört;
- Parteien und Wählergruppen im Zusammenhang mit allgemeinen Wahlen;
- Presse und Rundfunk sowie Mitglieder parlamentarischer und kommunaler Vertretungskörperschaften über Alters- oder Ehejubiläen;
- Adressbuchverlage und
- das Bundesamt für das Personalmanagement der Bundeswehr über Personen mit deutscher Staatsangehörigkeit, die im nächsten Jahr volljährig werden.

Wenn Sie von dem Widerspruchsrecht Gebrauch machen wollen, teilen Sie dies bitte dem Ordnungsamt, Poststr. 3, 37441 Bad Sachsa schriftlich oder zur Niederschrift mit.

Der Bürgermeister  
gez. Daniel Quade

### **Wahlbekanntmachung**

1. Am Sonntag, dem 23.02.2025, findet in der Bundesrepublik Deutschland die

#### **Wahl zum 21. Deutschen Bundestag**

statt.

Die Wahl dauert von 8:00 Uhr bis 18:00 Uhr.

2. Die Stadt Herzberg am Harz ist in 12 allgemeine Wahlbezirke eingeteilt.

In den Wahlbenachrichtigungen, die den Wahlberechtigten in der Zeit vom 12.01.2025 bis 02.02.2025 übersandt worden sind, sind der Wahlbezirk und der Wahlraum angegeben, in dem der Wahlberechtigte zu wählen hat.

Die Briefwahlvorstände treten zur Ermittlung des Briefwahlergebnisses am Wahltag um 15:30 Uhr in der BBS I – Arnoldi-Schule, Friedländer Weg 33-43, 37085 Göttingen zusammen.

3. Jeder Wahlberechtigte kann nur in dem Wahlraum des Wahlbezirkes wählen, in dessen Wählerverzeichnis er eingetragen ist.

Die Wähler haben die Wahlbenachrichtigung und ihren Personalausweis oder Reisepass zur Wahl mitzubringen.

Die Wahlbenachrichtigung soll bei der Wahl abgegeben werden.

Gewählt wird mit amtlichen Stimmzetteln. Jeder Wähler erhält bei Betreten des Wahlraums einen Stimmzettel ausgehändigt.

Jeder Wähler hat eine Erststimme und eine Zweitstimme.

Der Stimmzettel enthält jeweils unter fortlaufender Nummer

- a) für die Wahl im Wahlkreis in schwarzem Druck die Namen der Bewerber der zugelassenen Kreiswahlvorschläge unter Angabe der Partei, sofern sie eine Kurzbezeichnung verwendet, auch dieser, bei anderen Kreiswahlvorschlägen außerdem des Kennworts und rechts von dem Namen jedes Bewerbers einen Kreis für die Kennzeichnung,
- b) für die Wahl nach Landeslisten in blauem Druck die Bezeichnung der Parteien, sofern sie Kurzbezeichnung verwenden, auch dieser, und jeweils die Namen der ersten fünf Bewerber der zugelassenen Landeslisten und links von der Parteibezeichnung einen Kreis für die Kennzeichnung.

Der Wähler gibt

seine Erststimme in der Weise ab,

dass er auf dem linken Teil des Stimmzettels (Schwarzdruck) durch ein in einen Kreis gesetztes Kreuz oder auf andere Weise eindeutig kenntlich macht, welchem Bewerber sie gelten soll,

und seine Zweitstimme in der Weise,

dass er auf dem rechten Teil des Stimmzettels (Blaudruck) durch ein in einen Kreis gesetztes Kreuz oder auf andere Weise eindeutig kenntlich macht, welcher Landesliste sie gelten soll.

Der Stimmzettel muss vom Wähler in einer Wahlkabine des Wahlraums oder in einem besonderen Nebenraum gekennzeichnet und in der Weise gefaltet werden, dass seine Stimmabgabe nicht erkennbar ist. In der Wahlkabine darf nicht fotografiert oder gefilmt werden.

4. Die Wahlhandlung sowie die im Anschluss an die Wahlhandlung erfolgende Ermittlung und Feststellung des Wahlergebnisses im Wahlbezirk sind öffentlich. Jedermann hat Zutritt, soweit das ohne Beeinträchtigung des Wahlgeschäfts möglich ist.
5. Wähler, die einen Wahlschein haben, können an der Wahl im Wahlkreis, in dem der Wahlschein ausgestellt ist,
  - a) durch Stimmabgabe in einem beliebigen Wahlbezirk dieses Wahlkreises oder
  - b) durch Briefwahlteilnehmen.

Wer durch Briefwahl wählen will, muss sich von der Gemeindebehörde einen amtlichen Stimmzettel, einen amtlichen Stimmzettelumschlag sowie einen Wahlbriefumschlag beschaffen und seinen Wahlbrief mit dem Stimmzettel (im verschlossenen Stimmzettelumschlag) und dem unterschriebenen Wahlschein so rechtzeitig der auf dem Wahlbriefumschlag angegebenen Stelle zuleiten, dass er dort spätestens am Wahltage bis 18.00 Uhr eingeht. Der Wahlbrief kann auch bei der angegebenen Stelle abgegeben werden.

6. Jeder Wahlberechtigte kann sein Wahlrecht nur einmal und nur persönlich ausüben. Eine Ausübung des Wahlrechts durch einen Vertreter anstelle des Wahlberechtigten ist unzulässig (§ 14 Abs. 4 des Bundeswahlgesetzes).

Ein Wahlberechtigter, der des Lesens unkundig oder wegen einer Behinderung an der Abgabe seiner Stimme gehindert ist, kann sich hierzu der Hilfe einer anderen Person bedienen. Die Hilfeleistung ist auf technische Hilfe bei der Kundgabe einer vom Wahlberechtigten selbst getroffenen und geäußerten Wahlentscheidung beschränkt. Unzulässig ist eine Hilfeleistung, die unter missbräuchlicher Einflussnahme erfolgt, die selbstbestimmte Willensbildung oder Entscheidung des Wahlberechtigten ersetzt oder verändert oder wenn ein Interessenkonflikt der Hilfsperson besteht (§ 14 Abs. 5 des Bundeswahlgesetzes).

Wer unbefugt wählt oder sonst ein unrichtiges Ergebnis einer Wahl herbeiführt oder das Ergebnis verfälscht, wird mit Freiheitsstrafe bis zu fünf Jahren oder mit Geldstrafe bestraft. Unbefugt wählt auch, wer im Rahmen zulässiger Assistenz entgegen der Wahlentscheidung des Wahlberechtigten oder ohne eine geäußerte Wahlentscheidung des Wahlberechtigten eine Stimme abgibt. Der Versuch ist strafbar (§ 107a Abs. 1 und 3 des Strafgesetzbuches).

Herzberg am Harz, den 11.02.2025

gez. Weippert  
Allgemeiner Vertreter des Bürgermeisters

**Sitzung des Wahlausschusses  
zur Wahl des Jugendrates der Stadt Herzberg am Harz**

Am Mittwoch, den 19.02.2025, findet um 15:30 Uhr, im Sitzungsraum des Rathauses, Marktplatz 30, Herzberg am Harz, eine öffentliche Sitzung des Wahlausschusses zur Wahl des Jugendrates der Stadt Herzberg am Harz statt.

**Es werden folgende Tagesordnungspunkte behandelt:**

1. Eröffnung der Sitzung, Feststellung der ordnungsgemäßen Ladung und der Beschlussfähigkeit
2. Feststellung des endgültigen Wahlergebnisses
3. Sonstiges

gez. Weippert  
Allgemeiner Vertreter des Bürgermeisters

## S a t z u n g

### **über die Erhebung von Erschließungsbeiträgen in der Gemeinde Krebeck**

Aufgrund des § 132 des Baugesetzbuches in der Fassung der Neubekanntmachung vom 03.11.2017 (BGBl. I S. 3634), zuletzt geändert durch das Gesetz vom 20.12.2023 (BGBl. I Nr. 394)) in Verbindung mit § 10 der Nds. Kommunalverfassungsgesetzes vom 17.12.2010 (Nds. GVBl. S. 576) zuletzt geändert Gesetzes vom 08.02.2024 (Nds. GVBl. 2024 Nr.9) hat der Rat der Gemeinde Krebeck in seiner Sitzung vom 04.12.2024 folgende Erschließungsbeitragssatzung beschlossen:

#### § 1

##### Erhebung des Erschließungsbeitrages

Zur Deckung ihres anderweitig nicht gedeckten Aufwandes für Erschließungsanlagen erhebt die Gemeinde Krebeck entsprechend den Vorschriften des Baugesetzbuches Erschließungsbeiträge nach Maßgabe dieser Satzung.

#### § 2

##### Art der Erschließungsanlagen

Erschließungsanlagen sind

1. die zum Anbau bestimmten oder die für entsprechend den baurechtlichen Vorschriften gewerblich zu nutzenden Flächen erforderlichen öffentlichen Straßen, Wege und Plätze;
2. die öffentlichen aus rechtlichen oder tatsächlichen Gründen mit Kraftfahrzeugen nicht befahrbaren Verkehrsanlagen innerhalb der Baugebiete (z.B. Fußwege, Wohnwege);

3. die zur Erschließung der Baugebiete notwendigen Sammelstraßen;
4. öffentliche Parkflächen für Fahrzeuge aller Art sowie Grünanlagen mit Ausnahme von Kinderspielflächen, soweit sie Bestandteil der in den Absätzen 1 bis 3 genannten Verkehrsanlagen oder nach städtebaulichen Grundsätzen innerhalb der Baugebiete zu deren Erschließung notwendig sind;
5. Anlagen zum Schutz von Baugebieten gegen schädliche Umwelteinwirkungen i.S. des Bundes-Immissionsschutzgesetzes, auch wenn sie nicht Bestandteil der Erschließungsanlagen sind.

### § 3

#### Umfang der Erschließungsanlagen

(1) Beitragsfähig ist der Erschließungsaufwand für

1. Straßen, Wege und Plätze zur Erschließung von Grundstücken in Baugebieten (Anlagen nach § 127 Abs. 2 Nr. 1 BauGB) mit einer zulässigen Bebauung von
  - a) bis zu zwei Geschossen bis zu einer Breite von 18 m,
  - b) über zwei Geschossen bis zu vier Geschossen bis zu einer Breite von 24 m,
  - c) über vier Geschossen bis zu einer Breite von 32 m,wenn sie beidseitig zum Anbau bestimmt sind;
2. Straßen, Wege und Plätze zur Erschließung von Grundstücken in Baugebieten (Anlagen nach § 127 Abs. 2 Nr. 1 BauGB) mit einer zulässigen Bebauung von
  - a) bis zu zwei Geschossen bis zu einer Breite von 12 m,
  - b) über zwei Geschossen bis zu vier Geschossen bis zu einer Breite von 18 m,
  - c) über vier Geschossen bis zu einer Breite von 24 m,wenn sie einseitig zum Anbau bestimmt sind;

3. Straßen, Wege und Plätze im Kerngebiet, im Gewerbegebiet und im Industriegebiet (Anlagen nach § 127 Abs. 2 Nr. 1 BauGB) bis zu einer Breite von 24 m, wenn sie beidseitig und bis zu 18 m, wenn sie einseitig zum Anbau oder zur gewerblichen Nutzung bestimmt sind;
  4. Fußwege und Wohnwege (Anlagen nach § 127 Abs. 2 Nr. 2 BauGB) bis zu einer Breite von 5 m;
  5. Sammelstraßen (§ 127 Abs. 2 Nr. 3 BauGB) bis zu einer Breite von 21 m;
  6. Parkflächen und Grünanlagen, soweit sie zu Verkehrsanlagen im Sinne von Nr. 1 bis 3 und Nr. 5 gehören, bis zu einer Breite von 5 m und Grünanlagen bei Anlagen nach Nr. 4 bis zu einer Breite von 2 m;
  7. Parkflächen und Grünanlagen, soweit sie nicht Bestandteil der in Nr. 1 bis 5 genannten Verkehrsanlagen sind, aber nach städtebaulichen Grundsätzen innerhalb der Baugebiete zu deren Erschließung notwendig sind, bis zu 20 v.H. der Summe der Grundstücksflächen der durch sie erschlossenen Grundstücke;
  8. Der Umfang von Anlagen nach § 2 Abs. 5 wird durch eine ergänzende Satzung im Einzelfall geregelt.
- (2) Die in Abs. 1 Nr. 1 bis 3 und Nr. 5 genannten Breiten umfassen Fahr- und Standspuren, Rad- und Gehwege, Schrammborde und Sicherheitsstreifen, nicht dagegen eventuelle Parkflächen und Grünanlagen.
- (3) Die in Abs. 1 Nr. 4 genannte Breite umfasst nicht eventuelle Grünanlagen.
- (4) Die in Abs. 1 genannten Breiten sind die Durchschnittsbreiten; sie werden ermittelt, indem die Fläche der gesamten Erschließungsanlagen durch die Länge der Anlagenachse geteilt wird.

- (5) Die in Abs. 1 genannten Breiten umfassen nicht die zu den Erschließungsanlagen gehörenden und zu ihrer Herstellung notwendigen Böschungen und Stützmauern sowie die Fahrbahnen der Ortsdurchfahrten von Bundes-, Landes- und Kreisstraßen in der Breite ihrer anschließenden freien Strecken.
- (6) Ergeben sich aus der Nutzung der Grundstücke im Sinne von Abs. 1 unterschiedliche Breiten, so ist der Aufwand für die größte Breite beitragsfähig.
- (7) Endet eine Straße mit einem Wendehammer, so vergrößern sich die in Abs. 1 bestimmten Breiten für den Bereich des Wendehammers von 50 v.H., mindestens aber um 8 m.

#### § 4

##### Ermittlung des beitragsfähigen Erschließungsaufwandes

- (1) Zum beitragsfähigen Erschließungsaufwand gehören die Kosten
1. für den Erwerb (einschließlich aufstehender Bauten und Erwerbsnebenkosten) der für die Erschließungsanlagen benötigten Grundflächen; dazu gehört auch der Wert der von der Gemeinde hierfür aus ihrem Vermögen bereitgestellten Flächen im Zeitpunkt der Bereitstellung;
  2. für die Freilegung,
  3. für die erstmalige Herstellung des Straßenkörpers einschließlich des Unterbaues, der Befestigung der Oberfläche sowie notwendige Erhöhungen oder Vertiefungen,
  4. für die Herstellung der Rinnen sowie der Randsteine,
  5. für die Radfahrwege mit Schutzstreifen,

6. für die Gehwege,
7. für die Beleuchtungseinrichtungen,
8. für die Entwässerung der Erschließungsanlagen,
9. für die Herstellung von Böschungen, Schutz- und Stützmauern,
10. für den Anschluss an andere Erschließungsanlagen,
11. für die Übernahme von Anlagen als gemeindliche Erschließungsanlagen,
12. für die erstmalige Herstellung von Parkflächen,
13. für die Herrichtung der Grünanlagen,
14. für Anlagen zum Schutze von Baugebieten gegen Schall- und Umwelteinwirkungen i.S. des Bundesimmissionsschutzgesetzes,
15. der Fremdfinanzierung,
16. die zum Ausgleich oder zum Ersatz eines durch eine beitragsfähige Maßnahme bewirkten Eingriffs in Natur und Landschaft zu erbringen sind;
17. der Beauftragung Dritter mit der Planung und Bauleitung,
18. Verwaltungskosten der Gemeinde, die ausschließlich der Maßnahme zuzurechnen sind und von Mitarbeitern der Gemeinde erbrachte Werk- und Dienstleistungen für beitragsfähige Maßnahmen.

- (2) Der beitragsfähige Erschließungsaufwand umfasst auch diejenigen Kosten, die für Fahrbahnen der Ortsdurchfahrten klassifizierter Straßen (Bundesfernstraßen, Landesstraßen und Kreisstraßen) insoweit entstehen, als sie gegenüber ihren anschließenden freien Strecken breiter hergestellt werden.
- (3) Zu den Kosten für den Erwerb der Flächen für Erschließungsanlagen gehört im Falle einer erschließungsbeitragspflichtigen Zuteilung i.S. des § 57 Satz 4 BauGB und des § 58 Abs. 1 Satz 1 BauGB auch der Wert nach § 68 Abs. 1 Nr. 4 BauGB.
- (4) Der beitragsfähige Aufwand wird nach den tatsächlich entstandenen Kosten ermittelt.

## § 5

### Art der Ermittlung des beitragsfähigen Erschließungsaufwandes

Der beitragsfähige Erschließungsaufwand kann für die einzelne Erschließungsanlage oder für bestimmte Abschnitte einer Erschließungsanlage ermittelt werden. Für mehrere Erschließungsanlagen, die zur Erschließung von Grundstücken eine Einheit bilden, kann der Erschließungsaufwand insgesamt ermittelt werden.

## § 6

### Anteil der Gemeinde am beitragsfähigen Erschließungsaufwand

Von dem ermittelten beitragsfähigen Erschließungsaufwand trägt die Gemeinde 10 v.H..

## § 7

### Verteilung des umlagefähigen Erschließungsaufwandes

- (1) Der nach § 4 ermittelte Erschließungsaufwand wird nach Abzug des Anteils der Gemeinde (§ 6) auf die durch die einzelne Erschließungsanlage, durch

bestimmte Abschnitte einer Erschließungsanlage oder im Falle der zusammengefassten Aufwandsermittlung durch die eine Erschließungseinheit bildenden Erschließungsanlagen erschlossenen Grundstücke (berücksichtigungspflichtige Grundstücke) verteilt. Die Verteilung des Aufwandes auf diese Grundstücke erfolgt im Verhältnis der Nutzflächen, die sich für diese Grundstücke aus der Vervielfachung der maßgeblichen Grundstücksfläche mit den nach § 8 maßgeblichen Nutzungsfaktoren ergeben.

(2) Als maßgebliche Grundstücksfläche gilt bei Grundstücken,

1. die insgesamt oder teilweise im Geltungsbereich eines Bebauungsplanes und mit der Restfläche innerhalb eines im Zusammenhang bebauten Ortsteiles liegen, die Gesamtfläche des Grundstücks, wenn es baulich oder gewerblich nutzbar ist;
2. die über die Grenzen des Bebauungsplanes in den Außenbereich hinausreichen, die Fläche im Bereich des Bebauungsplanes, wenn für diese darin eine bauliche oder gewerbliche Nutzung festgesetzt ist;
3. die im Bereich einer Satzung nach § 34 Abs. 4 BauGB liegen, und bei Grundstücken, die über die Grenzen einer solchen Satzung hinausreichen, die Fläche im Satzungsbereich;
4. für die kein Bebauungsplan und keine Satzung nach § 34 Abs. 4 BauGB besteht und die nicht unter Nr. 6 fallen,
  - a) wenn sie insgesamt innerhalb des im Zusammenhang bebauten Ortsteiles (§ 34 BauGB) liegen, die Gesamtfläche des Grundstücks,
  - b) wenn sie mit ihrer Fläche teilweise im Innenbereich (§ 34 BauGB) und teilweise im Außenbereich (§ 35 BauGB) liegen, die Fläche des Grundstücks zwischen der Erschließungsanlage und einer Linie, die in einem gleichmäßigen Abstand von 40 m zu ihr verläuft;

5. die über die sich nach Nr. 2 oder Nr. 4 lit. b) ergebenden Grenzen hinaus bebaut oder gewerblich genutzt sind, die Fläche zwischen der Erschließungsanlage und einer Linie hierzu, die in dem gleichmäßigen Abstand verläuft, der der übergreifenden Bebauung oder gewerblichen Nutzung entspricht;
6. die nicht baulich oder gewerblich, sondern nur in vergleichbarer Weise (z.B. Friedhöfe, Sport- und Festplätze, Freibäder, Dauerkleingärten) nutzbar sind oder innerhalb des im Zusammenhang bebauten Ortsteils so genutzt werden, die Gesamtfläche des Grundstücks.

## § 8

### Nutzungsfaktoren

- (1) Der maßgebliche Nutzungsfaktor bei berücksichtigungspflichtigen Grundstücken, die baulich oder gewerblich nutzbar sind, wird durch die Zahl der Vollgeschosse bestimmt.

Dabei gelten als Vollgeschoss alle Geschosse, die nach landesrechtlichen Vorschriften Vollgeschosse sind. Sakralbauten werden stets als eingeschossige Gebäude behandelt. Besteht im Einzelfall wegen der Besonderheiten des Bauwerks in ihm kein Vollgeschoss i.S. der Landesbauordnung, so werden bei gewerblich oder industriell genutzten Grundstücken je vollendete 3,50 m und bei allen in anderer Weise baulich genutzten Grundstücken je vollendete 2,20 m Höhe des Bauwerks (Traufhöhe) als ein Vollgeschoss gerechnet.

- (2) Der Nutzungsfaktor beträgt bei einem Vollgeschoss 1,0 und erhöht sich je weiteres Vollgeschoss um 0,25.
- (3) Als Zahl der Vollgeschosse gilt – jeweils bezogen auf die in § 7 Abs. 2 bestimmten Flächen – bei Grundstücken,

1. die ganz oder teilweise im Geltungsbereich eines Bebauungsplanes liegen (§ 7 Abs. 2 Nr. 1 und Nr. 2),
  - a) die im Bebauungsplan festgesetzte höchstzulässige Zahl der Vollgeschosse;
  - b) für die im Bebauungsplan statt der Zahl der Vollgeschosse die Höhe der baulichen Anlagen festgesetzt ist, in Kern-, Gewerbe-, Industrie- und Sondergebieten i.S. von § 11 Abs. 3 BauNVO die durch 3,5 und in allen anderen Baugebieten die durch 2,2 geteilte höchstzulässige Gebäudehöhe, wobei bei Bruchzahlen bis 0,49 abgerundet und bei Bruchzahlen ab 0,5 auf ganze Zahlen aufgerundet wird;
  - c) für die im Bebauungsplan weder die Zahl der Vollgeschosse noch die Höhe der baulichen Anlagen, sondern nur eine Baumassenzahl festgesetzt ist, die durch 3,5 geteilte höchstzulässige Baumassenzahl, wobei bei einer Bruchzahl bis 0,49 abgerundet und bei einer Bruchzahl ab 0,5 auf ganze Zahlen aufgerundet wird;
  - d) auf denen nur Garagen, Stellplätze oder eine Tiefgaragenanlage errichtet werden dürfen, die Zahl von einem Vollgeschoss je Nutzungsebene;
  - e) für die im Bebauungsplan gewerbliche Nutzung ohne Bebauung festgesetzt ist, die Zahl von einem Vollgeschoss;
  - f) für die im Bebauungsplan industrielle Nutzung ohne Bebauung festgesetzt ist, die Zahl von zwei Vollgeschossen;
  - g) für die in einem Bebauungsplan weder die Zahl der Vollgeschosse noch die Höhe der baulichen Anlagen bzw. die Baumassenzahl bestimmt ist, der in der näheren Umgebung überwiegend festgesetzte und/oder tatsächlich vorhandene (§ 34 BauGB) Berechnungswert nach lit. a– c);
  
2. auf denen die Zahl der Vollgeschosse nach Nr. 1 lit. a) bzw. lit. d) – g) oder die Höhe der baulichen Anlagen bzw. die Baumassenzahl nach Nr. 1 lit. b) bzw. lit. c) überschritten wird, die tatsächlich vorhandene Zahl der Vollgeschosse bzw. die sich nach der tatsächlich vorhandenen Bebauung ergebenden Berechnungswerte nach Nr. 1 lit. b) bzw. lit. c);

3. für die kein Bebauungsplan besteht, die aber ganz oder teilweise innerhalb des im Zusammenhang bebauten Ortsteiles liegen (§ 7 Abs. 2 Nr. 3 bis Nr. 5), wenn sie
    - a) bebaut sind, die höchste Zahl der tatsächlich vorhandenen Vollgeschosse,
    - b) unbebaut sind, die Zahl der in der näheren Umgebung überwiegend vorhandenen Vollgeschosse.
- (4) Das sich aus Abs. 2 in Verbindung mit Abs. 3 ergebende Nutzungsfaktor wird vervielfacht mit
1. 1,5, wenn das Grundstück innerhalb eines tatsächlich bestehenden (§ 34 BauGB) oder durch Bebauungsplan ausgewiesenen Wohngebietes (§ 3, § 4 und § 4 a BauNVO), Dorfgebietes (§ 5 BauNVO), Mischgebietes (§ 6 BauNVO), Urbanen Gebiet (§ 6a BauNVO) oder Sondergebietes i.S. von § 10 BauNVO oder ohne ausdrückliche Gebietsfestsetzung innerhalb eines Bebauungsplangebietes überwiegend gewerblich oder überwiegend in einer der gewerblichen Nutzung ähnlichen Weise (z.B. Verwaltungs-, Schul-, Post- und Bahnhofsgebäude, Praxen für freie Berufe) genutzt wird;
  2. 2,0, wenn das Grundstück innerhalb eines tatsächlich bestehenden (§ 34 BauGB) oder durch Bebauungsplan ausgewiesenen Kerngebietes (§ 7 BauNVO), Gewerbegebietes (§ 8 BauNVO), Industriegebietes (§ 9 BauNVO) oder Sondergebietes i.S. von § 11 BauNVO liegt.
  3. Die vorstehenden Regelungen zu Nr. 1 und Nr. 2 gelten nicht für die Abrechnung von selbständigen Grünanlagen.
- (5) Der maßgebliche Nutzungsfaktor bei berücksichtigungspflichtigen Grundstücken, die nicht baulich oder gewerblich, sondern nur in vergleichbarer Weise (§ 7 Abs. 2 Nr. 6) nutzbar sind oder innerhalb des im Zusammenhang bebauten Ortsteils so genutzt werden, beträgt 0,5.

Grundstück an mehreren Erschließungsanlagen

- (1) Grundstücke, die durch mehrere beitragsfähige Erschließungsanlagen i.S. von § 127 Abs. 2 Nr. 1 BauGB erschlossen werden, sind zu jeder Erschließungsanlage beitragspflichtig.
- (2) Sind solche Grundstücke nach den Festsetzungen eines Bebauungsplanes nur für Wohnzwecke bestimmt oder werden sie außerhalb von Bebauungsplangebieten nur für Wohnzwecke genutzt, so wird die nach § 7 Abs. 2 i.V. mit § 8 ermittelte und bei der Verteilung nach § 7 Abs. 1 zu berücksichtigende Nutzfläche bei jeder der beitragsfähigen Erschließungsanlagen nur zu 2/3 in Ansatz gebracht. Ist die nach § 7 Abs. 2 festgestellte Grundstücksfläche des berücksichtigungspflichtigen Grundstücks größer als 900 qm, so beschränkt sich diese Regelung auf die Teilfläche von 900 qm Grundstücksfläche.
- (3) Die vorstehende Regelung gilt nicht, wenn
1. für das Grundstück § 8 Abs. 4 Nr. 1 oder Nr. 2 anzuwenden ist;
  2. Erschließungsbeiträge für die weitere Erschließungsanlage i.S. von § 127 Abs. 2 BauGB nach geltendem Recht nicht erhoben worden sind und auch künftig nicht erhoben werden.
- (4) Werden Grundstücke durch Wohnwege (§ 127 Abs. 2 Nr. 2 BauGB) oder durch Grünanlagen (§ 127 Abs. 2 Nr. 4 BauGB) mehrfach erschlossen, so wird die nach § 7 Abs. 2 i.V. mit § 8 ermittelte und bei der Verteilung nach § 7 Abs. 1 zu berücksichtigende Nutzfläche bei der Abrechnung jedes Wohnweges bzw. jeder Grünanlage nur zu 2/3 in Ansatz gebracht.

Kostenspaltung

Ohne Bindung an eine bestimmte Reihenfolge kann der Erschließungsbeitrag erhoben werden für

1. den Erwerb der Erschließungsflächen,
2. die Freilegung der Erschließungsflächen,
3. die Herstellung der Fahrbahn,
4. die Herstellung der Gehwege oder eines von ihnen,
5. die Herstellung der Radwege oder eines von ihnen,
6. die Herstellung kombinierter Rad- und Gehwege oder eines von ihnen,
7. die Herstellung der Entwässerungseinrichtungen,
8. die Herstellung der Beleuchtungseinrichtungen,
9. die Herstellung der Parkflächen,
10. die Herstellung der Grünanlagen.

Merkmale der endgültigen Herstellung von Erschließungsanlagen

- (1) Straßen, Wege und Plätze, Fußwege und Wohnwege sowie Sammelstraßen (Anlagen nach § 127 Abs. 2 Nr. 1 – 3 BauGB) sind endgültig hergestellt, wenn

1. sie an eine dem öffentlichen Verkehr gewidmete Straße angeschlossen sind,
2. die Gemeinde Eigentümerin ihrer Flächen ist,
3. die Beleuchtungs- und Entwässerungseinrichtungen vorhanden sind,
4. die flächenmäßigen Bestandteile der Erschließungsanlage gemäß dem Bauprogramm hergestellt sind.

(2) Dabei sind hergestellt

1. Fahrbahn, Geh- und Radwege (einzeln oder kombiniert) sowie Mischflächen (Kombination aus Fahrbahn und Gehweg ohne Abgrenzung untereinander), wenn sie einen tragfähigen Unterbau und eine Decke aus Pflaster, Asphalt, Teer, Beton oder einem ähnlichen Material neuzeitlicher Bauweise aufweisen,
2. die Fußwege und Wohnwege, wenn sie eine Befestigung mit Platten, Pflaster, Asphalt, Teer, Beton oder einem ähnlichen Material neuzeitlicher Bauweise erhalten haben,
3. die Entwässerungsanlagen, wenn Straßenrinnen, Straßeneinläufe oder die sonst zur Ableitung des Straßenoberflächenwassers erforderlichen Einrichtungen betriebsfertig hergestellt sind,
4. die Beleuchtungseinrichtungen, wenn eine der Größe der Anlage und den örtlichen Verhältnissen angepasste Anzahl von Beleuchtungskörpern hergestellt ist.

(3) Park- und Grünflächen sind endgültig hergestellt, wenn sie eine Verbindung zum öffentlichen Straßennetz haben, die Gemeinde Eigentümerin ihrer Flächen ist und

1. die Parkflächen die in Abs. 2 Nr. 1, 3 und 4 aufgeführten Herstellungsmerkmale aufweisen,
  2. die Grünflächen gärtnerisch gestaltet sind.
- (4) Durch Sondersatzung können im Einzelfall die Bestandteile und Herstellungsmerkmale einer Erschließungsanlage abweichend von Abs. 1 bis Abs. 3 festgelegt werden.

## § 12

### Entstehung der Beitragspflicht

- (1) Die Beitragspflicht entsteht mit der endgültigen Herstellung der Erschließungsanlage (§ 133 Abs. 2 BauGB).
- (2) In den Fällen einer Kostenspaltung entsteht die Beitragspflicht mit Abschluss der Maßnahme, deren Aufwand durch den Teilbetrag gedeckt werden soll, und der Anordnung der Kostenspaltung.
- (3) Bei der Abrechnung von bestimmten Abschnitten einer Erschließungsanlage entsteht die Beitragspflicht mit der endgültigen Herstellung der Abschnittsmaßnahme und der Anordnung der Abschnittsbildung.

## § 13

### Immissionsschutzanlagen

Art, Umfang und Herstellungsmerkmale von Anlagen gemäß § 2 Abs. 5 werden durch eine ergänzende Satzung im Einzelfall geregelt.

## § 14

Vorausleistungen auf den Erschließungsbeitrag

- (1) Für ein Grundstück, für das eine Beitragspflicht noch nicht oder nicht in vollem Umfang entstanden ist, kann die Gemeinde Vorausleistungen auf den Erschließungsbeitrag bis zur Höhe des voraussichtlichen endgültigen Erschließungsbeitrags verlangen, wenn ein Bauvorhaben auf dem Grundstück genehmigt wird oder wenn mit der Herstellung der Erschließungsanlagen begonnen worden ist und die endgültige Herstellung der Erschließungsanlage innerhalb von vier Jahren zu erwarten ist.
- (2) Die Vorausleistung ist mit der endgültigen Beitragsschuld zu verrechnen, auch wenn der Vorausleistende nicht beitragspflichtig ist.

## § 15

Ablösung des Erschließungsbeitrages

- (1) In Fällen, in denen die Beitragspflicht noch nicht entstanden ist, kann die Ablösung durch Vertrag vereinbart werden.
- (2) Zur Feststellung des Ablösungsbetrages ist der für die endgültige Herstellung der Erschließungsanlage entstehende Erschließungsaufwand anhand der Kosten für vergleichbare Erschließungsanlagen zu ermitteln und nach Maßgabe der §§ 7 bis 9 auf die durch die Erschließungsanlage erschlossenen Grundstücke zu verteilen.
- (3) Durch Zahlung des Ablösungsbetrages wird die Beitragspflicht endgültig abgegolten.

§ 16

Inkrafttreten

Diese Satzung tritt am Tage nach ihrer Bekanntmachung in Kraft. Gleichzeitig tritt die Erschließungsbeitragssatzung vom 01.10.1988 zuletzt geändert durch die Satzung vom 04.11.2015 außer Kraft.

Krebeck, den 10.02.2025

Gez. Knäpper

Gez. Ahrenhold

---

Bürgermeister

---

Gemeindedirektor

## **S a t z u n g**

### **über die Erhebung von Beiträgen nach § 6 NKAG für straßenbauliche Maßnahmen in der Gemeinde Krebeck**

Aufgrund der §§ 10 und 111 des Niedersächsischen Kommunalverfassungsgesetzes vom 17.12.2010 (Nds. GVBl. S. 576) zuletzt geändert durch Gesetz vom 08.02.2024 (Nds. GVBl. 2024 Nr. 9) und des § 6 des Niedersächsischen Kommunalabgabengesetzes (NKAG) in der Fassung vom 20.04.2017 (Nds. GVBl. S. 121), zuletzt geändert durch Gesetz vom 22.02.2022 (Nds. GVBl. S. 589) hat der Rat der Gemeinde Krebeck in seiner Sitzung vom 04.12.2024 folgende Satzung beschlossen:

#### § 1

##### Beitragsfähige Maßnahmen

- (1) Zur teilweisen Deckung ihres Aufwandes für die Herstellung, Erweiterung Verbesserung und Erneuerung ihrer öffentlichen Straßen, Wege und Plätze (öffentliche Einrichtungen) erhebt die Gemeinde Krebeck – sofern Erschließungsbeiträge nach den §§ 127 ff BauGB nicht erhoben werden können – nach Maßgabe dieser Satzung Beiträge von den Grundstückseigentümern, denen die Möglichkeit der Inanspruchnahme dieser öffentlichen Einrichtungen besondere wirtschaftliche Vorteile bietet.
  
- (2) Zu den öffentlichen Einrichtungen gehören auch die aus tatsächlichen oder rechtlichen Gründen mit Kraftfahrzeugen nicht befahrbaren Wohnwege und die anderen Straßen im Außenbereich, die die Gemeinde für den öffentlichen Verkehr gewidmet hat (§ 47 Nr. 3 NStrG).

- (3) Die Gemeinde ermittelt den beitragsfähigen Aufwand jeweils für die einzelne Ausbaumaßnahme. Sie kann den Aufwand auch hiervon abweichend für bestimmte Teile einer Maßnahme (Aufwandsspaltung) oder für einen selbständig nutzbaren Abschnitt einer Maßnahme (Abschnittsbildung) gesondert ermitteln.
- (4) Inhalt und Umfang der beitragsfähigen Maßnahmen werden durch das Bauprogramm bestimmt. Das Bauprogramm wird durch die Gemeinde formlos festgelegt.

## § 2

### Umfang des beitragsfähigen Aufwandes

Zum beitragsfähigen Aufwand gehören die Kosten

1. für den Erwerb (einschließlich aufstehender Bauten und Erwerbsnebenkosten) der für die Herstellung, Erweiterung, Verbesserung oder Erneuerung der öffentlichen Einrichtungen benötigten Grundflächen; dazu gehört auch der Wert der von der Gemeinde hierfür aus ihrem Vermögen bereitgestellten Flächen im Zeitpunkt der Bereitstellung;
2. für die Freilegung der Fläche;
3. für die Herstellung, Erweiterung, Verbesserung oder Erneuerung der Fahrbahn mit Unterbau und Decke sowie für notwendige Erhöhungen und Vertiefungen einschließlich der Anschlüsse an andere Straßen sowie Aufwendungen und Ersatzleistungen wegen Veränderung des Straßenniveaus;
4. für die Herstellung, Erweiterung, Verbesserung oder Erneuerung von
  - a) Randsteinen und Schrammborden,
  - b) Rad- und Gehwegen,
  - c) Trenn-, Seiten-, Rand- und Sicherheitsstreifen,
  - d) niveaugleichen Mischflächen,

- e) Beleuchtungseinrichtungen,
  - f) Rinnen- und andere Einrichtungen für die Oberflächenentwässerung der öffentlichen Einrichtungen,
  - g) Böschungen, Schutz- und Stützmauern,
  - h) Parkflächen (auch Standspuren, Busbuchten und Bushaltestellen) und Grünanlagen soweit sie Bestandteil der öffentlichen Einrichtungen sind;
5. für die Herstellung, Erweiterung, Verbesserung oder Erneuerung von Wegen, Plätzen und Fußgängerzonen in entsprechender Anwendung von Nr. 3;
6. der Fremdfinanzierung;
7. die zum Ausgleich oder zum Ersatz eines durch eine beitragsfähige Maßnahme bewirkten Eingriffs in Natur und Landschaft zu erbringen sind;
8. der Beauftragung Dritter mit der Planung und Bauleitung,
9. für die vom Personal der Gemeinde für Maßnahmen nach § 1 Abs. 1 zu erbringenden Werk- und Dienstleistungen.

### § 3

#### Ermittlung des beitragsfähigen Aufwandes

- (1) Der beitragsfähige Aufwand wird nach den tatsächlichen Kosten ermittelt.
- (2) Der Aufwand für
- 1. Böschungen, Schutz- und Stützmauern,
  - 2. Trenn-, Seiten-, Rand- und Sicherheitsstreifen,

3. Ersatzleistungen wegen Veränderung des Straßenniveaus,  
wird den Kosten der Fahrbahn zugerechnet.

#### § 4

##### Anteil der Gemeinde am beitragsfähigen Aufwand

- (1) Die Gemeinde trägt zur Abgeltung des sich für die Allgemeinheit aus der Inanspruchnahme der öffentlichen Einrichtung ergebenden besonderen Vorteils von dem beitragsfähigen Aufwand den sich aus Abs. 2 ergebenden Anteil. Den übrigen Teil des beitragsfähigen Aufwandes tragen die Beitragspflichtigen und die Gemeinde, soweit sie Eigentümerin oder Erbbauberechtigte eines berücksichtigungspflichtigen Grundstücks ist.
- (2) Der zur Abgeltung der Inanspruchnahme der öffentlichen Einrichtung durch die Allgemeinheit auf die Gemeinde entfallende Anteil am beitragsfähigen Aufwand beträgt:
1. bei öffentlichen Einrichtungen, die überwiegend dem Anliegerverkehr dienen, sowie bei verkehrsberuhigten Wohnstraßen 25 v.H.,
  2. bei öffentlichen Einrichtungen mit starkem innerörtlichen Verkehr
    - a) für Fahrbahnen, Trenn-, Seiten-, Rand- und Sicherheitsstreifen sowie Böschungen, Schutz- und Stützmauern, Radwege, Busbuchten und Bushaltestellen 60 v.H.,
    - b) für kombinierte Rad- und Gehwege 50 v.H.,
    - c) für Gehwege, Randsteine und Schrammborde, sowie für Grünanlagen als Bestandteil der öffentlichen Einrichtung 60 v.H.,

- |  |           |
|--|-----------|
| d) für Beleuchtungseinrichtungen sowie Einrichtungen zur Straßenentwässerung   | 50 v.H.,  |
| e) für Parkflächen (auch Standspuren) ohne Busbuchten und Bushaltestellen  | 30 v.H.,  |
| f) für niveaugleiche Mischflächen  | 50 v.H.,  |
| 3. bei öffentlichen Einrichtungen, die überwiegend dem Durchgangsverkehr dienen,   |           |
| a) für Fahrbahnen, Trenn-, Seiten-, Rand- und Sicherheitsstreifen sowie Böschungen, Schutz- und Stützmauern, Radwege, Busbuchten und Bushaltestellen | 70 v.H.,  |
| b) für kombinierte Rad- und Gehwege  | 60 v.H.,  |
| c) für Gehwege, Randsteine und Schrammborde, sowie für Grünanlagen als Bestandteil der öffentlichen Einrichtung                                      | 50 v.H.,  |
| d) für Beleuchtungseinrichtungen sowie Einrichtungen zur Straßenentwässerung   | 60 v.H.,  |
| e) für Parkflächen (auch Standspuren) ohne Busbuchten und Bushaltestellen  | 40 v.H.,  |
| 4. bei Gemeindestraßen im Sinne von § 47 Nr. 3 NStrG,  |           |
| a) die überwiegend dem Anliegerverkehr dienen  | 25 v.H.,  |
| b) die dem Anliegerverkehr und dem sonstigen Verkehr dienen  | 60 v.H.,  |
| c) die überwiegend dem sonstigen Verkehr dienen  | 70 v.H.   |
| 5. bei Fußgängerzonen  | 50 v.H. . |
- (3) Zuschüsse Dritter sind, soweit der Zuschussgeber nichts anderes bestimmt hat, zunächst zur Deckung der Anteile der Gemeinde zu verwenden.

- (4) Die Gemeinde kann im Einzelfall vor Entstehen der sachlichen Beitragspflichten durch eine ergänzende Satzung von den Anteilen nach Abs. 2 abweichen, wenn wichtige Gründe für eine andere Vorteilsbemessung sprechen.

## § 5

### Verteilung des umlagefähigen

#### Ausbauaufwands

- (1) Der umlagefähige Ausbauaufwand wird auf die Grundstücke verteilt, von denen aus die Möglichkeit der Inanspruchnahme der ausgebauten öffentlichen Einrichtung oder eines bestimmten Abschnitts von ihr besteht (berücksichtigungspflichtige Grundstücke). Die Verteilung des Aufwandes auf diese Grundstücke erfolgt im Verhältnis der Nutzflächen, die sich für diese Grundstücke aus der Vervielfachung der maßgeblichen Grundstücksfläche mit dem nach den §§ 6 und 7 maßgeblichen Nutzungsfaktor ergeben.
- (2) Als Grundstücksfläche gilt grundsätzlich der Flächeninhalt des Grundstücks im bürgerlich-rechtlichen Sinn. Soweit Flächen berücksichtigungspflichtiger Grundstücke baulich oder gewerblich nutzbar sind, richtet sich die Ermittlung des Nutzungsfaktors nach § 6. Für die übrigen Flächen - einschließlich der im Außenbereich liegenden Teilflächen jenseits einer Bebauungsplangrenze, der Grenze einer Satzung nach § 34 Abs. 4 BauGB oder einer Tiefenbegrenzungslinie - richtet sich die Ermittlung des Nutzungsfaktors nach § 7.
- (3) Als baulich oder gewerblich nutzbar gilt bei berücksichtigungspflichtigen Grundstücken,
1. die insgesamt oder teilweise im Geltungsbereich eines Bebauungsplanes und mit der Restfläche innerhalb eines im Zusammenhang bebauten Ortsteiles liegen, die Gesamtfläche des Grundstücks;
  2. die über die Grenzen des Bebauungsplanes in den Außenbereich hinausreichen, die Fläche im Bereich des Bebauungsplanes;

3. die im Bereich einer Satzung nach § 34 Abs. 4 BauGB liegen und bei Grundstücken, die über die Grenzen einer solchen Satzung hinausreichen, die Fläche im Satzungsbereich;
4. für die kein Bebauungsplan und keine Satzung nach § 34 Abs. 4 BauGB besteht,
  - a) wenn sie insgesamt innerhalb des im Zusammenhang bebauten Ortsteiles (§ 34 BauGB) liegen, die Gesamtfläche des Grundstücks,
  - b) wenn sie mit ihrer Fläche teilweise im Innenbereich (§ 34 BauGB) und teilweise im Außenbereich (§ 35 BauGB) liegen, die Fläche zwischen der öffentlichen Einrichtung und einer Linie, die in einem gleichmäßigen Abstand von 40 m zu ihr verläuft;
5. die über die sich nach Nr. 2 oder Nr. 4 lit. b) ergebenden Grenzen hinaus bebaut oder gewerblich genutzt sind, die Fläche zwischen der öffentlichen Einrichtung und einer Linie hierzu, die in dem gleichmäßigen Abstand verläuft, der der übergreifenden Bebauung oder gewerblichen Nutzung entspricht;

(4) Bei berücksichtigungspflichtigen Grundstücken, die

1. nicht baulich oder gewerblich, sondern nur in vergleichbarer Weise nutzbar sind (z.B. Friedhöfe, Sport- und Festplätze, Freibäder, Dauerkleingärten) oder innerhalb des im Zusammenhang bebauten Ortsteils so genutzt werden,
- oder
2. ganz bzw. teilweise im Außenbereich (§ 35 BauGB) liegen oder wegen entsprechender Festsetzungen in einem Bebauungsplan nur in anderer Weise nutzbar sind (landwirtschaftliche Nutzung),

ist die Gesamtfläche des Grundstücks bzw. die Fläche des Grundstücks zugrunde zu legen, die von den Regelungen in Abs. 3 nicht erfasst wird.

## § 6

Nutzungsfaktoren für Baulandgrundstücke pp.

- (1) Der maßgebliche Nutzungsfaktor bei berücksichtigungspflichtigen Grundstücken, die baulich oder gewerblich nutzbar sind, wird durch die Zahl der Vollgeschosse bestimmt.

Dabei gelten als Vollgeschoss alle Geschosse, die nach landesrechtlichen Vorschriften Vollgeschosse sind. Kirchengebäude und Biogasanlagen werden stets wie eine Bebauung mit einem Vollgeschoss behandelt. Besteht im Einzelfall wegen der Besonderheiten des Bauwerks in ihm kein Vollgeschoss i. S. der Landesbauordnung, so werden bei gewerblich oder industriell genutzten Grundstücken je vollendete 3,50 m und bei allen in anderer Weise baulich genutzten Grundstücken je vollendete 2,20 m Höhe des Bauwerks (Traufhöhe) als ein Vollgeschoss gerechnet.

- (2) Der Nutzungsfaktor beträgt bei einem Vollgeschoss 1,0 und erhöht sich je weiteres Vollgeschoss um 0,25.

- (3) Als Zahl der Vollgeschosse gilt - jeweils bezogen auf die in § 5 Abs. 3 bestimmten Flächen - bei Grundstücken,

1. die ganz oder teilweise im Geltungsbereich eines Bebauungsplanes liegen (§ 5 Abs. 3 Nr. 1 und Nr. 2),
  - a) die im Bebauungsplan festgesetzte höchstzulässige Zahl der Vollgeschosse;
  - b) für die im Bebauungsplan statt der Zahl der Vollgeschosse die Höhe der baulichen Anlagen festgesetzt ist, in Kern-, Gewerbe-, Industrie- und Sondergebieten i.S. von § 11 Abs. 3 BauNVO, die durch 3,5 und in allen anderen Baugebieten die durch 2,2 geteilte höchstzulässige Gebäudehöhe, wobei bei Bruchzahlen bis 0,49 abgerundet und bei Bruchzahlen ab 0,5 auf ganze Zahlen aufgerundet wird;

- c) für die im Bebauungsplan weder die Zahl der Vollgeschosse noch die Höhe der baulichen Anlagen, sondern nur eine Baumassenzahl festgesetzt ist, die durch 3,5 geteilte höchstzulässige Baumassenzahl, wobei bei einer Bruchzahl bis 0,49 abgerundet und bei einer Bruchzahl ab 0,5 auf ganze Zahlen aufgerundet wird;
  - d) auf denen nur Garagen, Stellplätze oder eine Tiefgaragenanlage errichtet werden dürfen, die Zahl von einem Vollgeschoss je Nutzungsebene;
  - e) für die im Bebauungsplan gewerbliche Nutzung ohne Bebauung festgesetzt ist, die Zahl von einem Vollgeschoss;
  - f) für die im Bebauungsplan industrielle Nutzung ohne Bebauung festgesetzt ist, die Zahl von zwei Vollgeschossen;
  - g) für die in einem Bebauungsplan weder die Zahl der Vollgeschosse noch die Höhe der baulichen Anlagen bzw. die Baumassenzahl bestimmt ist, der in der näheren Umgebung überwiegend festgesetzte und/oder tatsächlich vorhandene (§ 34 BauGB) Berechnungswert nach lit. a) - c);
2. auf denen die Zahl der Vollgeschosse nach Nr. 1 lit. a) bzw. lit. d) - g) oder die Höhe der baulichen Anlagen bzw. die Baumassenzahl nach Nr. 1 lit. b) bzw. lit. c) überschritten wird, die tatsächlich vorhandene Zahl der Vollgeschosse bzw. die sich nach der tatsächlich vorhandenen Bebauung ergebenden Berechnungswerte nach Nr. 1 lit. b) bzw. lit. c);
3. für die kein Bebauungsplan besteht, die aber ganz oder teilweise innerhalb des im Zusammenhang bebauten Ortsteiles liegen (§ 5 Abs. 3 Nr. 3 bis Nr. 5), wenn sie
- a) bebaut sind, die höchste Zahl der tatsächlich vorhandenen Vollgeschosse,
  - b) unbebaut sind, die Zahl der in der näheren Umgebung überwiegend vorhandenen Vollgeschosse.

(4) Der sich aus Abs. 2 in Verbindung mit Abs. 3 ergebende Nutzungsfaktor wird vervielfacht mit

1. 1,5, wenn das Grundstück innerhalb eines tatsächlich bestehenden (§ 34 BauGB) oder durch Bebauungsplan ausgewiesenen Wohngebietes (§ 3, § 4 und § 4 a BauNVO), Dorfgebietes (§ 5 BauNVO), Mischgebietes (§ 6 BauNVO) oder Sondergebietes i.S. von § 10 BauNVO oder ohne ausdrückliche Gebietsfestsetzung innerhalb eines Bebauungsplangebietes überwiegend gewerblich oder überwiegend in einer der gewerblichen Nutzung ähnlichen Weise (z.B. Verwaltungs-, Schul-, Post- und Bahnhofsgebäude, Praxen für freie Berufe) genutzt wird;
2. 2,0, wenn das Grundstück innerhalb eines tatsächlich bestehenden (§ 34 BauGB) oder durch Bebauungsplan ausgewiesenen Kerngebietes (§ 7 BauNVO), Gewerbegebietes (§ 8 BauNVO), Industriegebietes (§ 9 BauNVO) oder Sondergebietes (§ 11 BauNVO) liegt.

## § 7

### Nutzungsfaktoren für Grundstücke mit sonstiger Nutzung

(1) Für die Flächen nach § 5 Abs. 4 gelten als Nutzungsfaktoren bei Grundstücken, die

1. aufgrund entsprechender Festsetzungen in einem Bebauungsplan nicht baulich oder gewerblich, sondern nur in vergleichbarer Weise nutzbar sind (z.B. Friedhöfe, Sport- und Festplätze, Freibäder, Dauerkleingärten) oder innerhalb des im Zusammenhang bebauten Ortsteils so genutzt werden 0,5,
2. im Außenbereich (§ 35 BauGB) liegen oder wegen entsprechender Festsetzungen in einem Bebauungsplan nur in anderer Weise nutzbar sind (z.B. landwirtschaftliche Nutzung), wenn

- a) sie ohne Bebauung sind, bei
- aa) Waldbestand oder wirtschaftlich nutzbaren Wasserflächen 0,0167,
  - bb) Nutzung als Grünland, Ackerland oder Gartenland 0,0333,
  - cc) gewerblicher Nutzung (z.B. Bodenabbau pp.) 1,0,  
was auch dann gilt, wenn sich auf Teilflächen von ihnen Windkraft- oder selbständige Photovoltaikanlagen befinden,
- b) sie in einer der baulichen oder gewerblichen Nutzung vergleichbaren Weise genutzt werden (z.B. Friedhöfe, Sport- und Festplätze, Freibäder, Dauerkleingärten, Campingplätze ohne Bebauung) 0,5,
- c) auf ihnen Wohnbebauung, landwirtschaftliche Hofstellen einschließlich der auf ihnen im Rahmen der landwirtschaftlichen Nutzung betriebene Biogasanlagen oder landwirtschaftliche Nebengebäude (z.B. Feldscheunen) vorhanden sind, für eine Teilfläche, die sich rechnerisch aus der Grundfläche der Baulichkeiten geteilt durch die Grundflächenzahl 0,2 ergibt, 1,0  
mit Zuschlägen von je 0,25 für das zweite und jedes weitere tatsächlich vorhandene Vollgeschoss, für die Restfläche gilt lit. a),
- d) sie als Campingplatz genutzt werden und eine Bebauung besteht, für eine Teilfläche, die sich rechnerisch aus der Grundfläche der Baulichkeiten geteilt durch die Grundflächenzahl 0,2 ergibt, 1,0  
mit Zuschlägen von je 0,25 für das zweite und jedes weitere tatsächlich vorhandene Vollgeschoss, für die Restfläche gilt lit. b),
- e) auf ihnen außerhalb von landwirtschaftlichen Hofstellen Biogasanlagen gewerblich betrieben werden,

- für eine Teilfläche, die sich rechnerisch aus der Grundfläche der Einrichtungen der Biogasanlage geteilt durch die Grundflächenzahl 0,2 ergibt, 1,5  
für die Restfläche gilt lit. a),
- f) sie gewerblich genutzt und bebaut sind, für eine Teilfläche, die sich rechnerisch aus der Grundfläche der Baulichkeiten geteilt durch die Grundflächenzahl 0,2 ergibt, 1,5  
mit Zuschlägen von je 0,375 für das zweite und jedes weitere tatsächlich vorhandene Vollgeschoss, für die Restfläche gilt lit. a),
- g) sie ganz oder teilweise im Geltungsbereich einer Satzung nach § 35 Abs. 6 BauGB liegen, für die von der Satzung erfassten Teilflächen
- aa) mit Baulichkeiten, die kleinen Handwerks- oder Gewerbebetrieben dienen, 1,5,  
mit Zuschlägen von je 0,375 für das zweite und jedes weitere tatsächlich vorhandene Vollgeschoss,
- bb) mit sonstigen Baulichkeiten 1,0  
mit Zuschlägen von je 0,25 für das zweite und jedes weitere tatsächlich vorhandene Vollgeschoss,
- cc) ohne Bebauung 1,0  
für die Restfläche gilt lit. a).

(2) Die Bestimmung des Vollgeschosses richtet sich nach § 6 Abs. 1.

## § 8

### Aufwandsspaltung

Ohne Bindung an eine bestimmte Reihenfolge kann der Straßenbaubeitrag selbständig erhoben werden für

1. die Kosten des Grunderwerbs der öffentlichen Einrichtung,

2. die Kosten der Freilegung für die Durchführung der Baumaßnahme,
3. die Herstellung, Erweiterung, Verbesserung oder Erneuerung der Fahrbahn,
4. die Herstellung, Erweiterung, Verbesserung oder Erneuerung der Radwege oder eines von ihnen,
5. die Herstellung, Erweiterung, Verbesserung oder Erneuerung der Gehwege oder eines von ihnen,
6. die Herstellung, Erweiterung, Verbesserung oder Erneuerung kombinierter Rad- und Gehwege oder eines von ihnen,
7. die Herstellung, Erweiterung, Verbesserung oder Erneuerung der Oberflächenentwässerung der öffentlichen Einrichtung,
8. die Herstellung, Erweiterung, Verbesserung oder Erneuerung der Beleuchtungseinrichtungen der öffentlichen Einrichtung,
9. die Herstellung, Erweiterung, Verbesserung oder Erneuerung der Parkflächen,
10. die Herstellung, Erweiterung, Verbesserung oder Erneuerung des Straßenbegleitgrüns.

## § 9

### Entstehung der Beitragspflicht

- (1) Die Beitragspflicht entsteht mit der Beendigung der beitragsfähigen Maßnahme.

- (2) In den Fällen einer Aufwandsspaltung entsteht die Beitragspflicht mit der Beendigung der Teilmaßnahme, frühestens jedoch mit dem Ausspruch der Aufwandsspaltung.
- (3) Bei der Abrechnung von selbständig nutzbaren Abschnitten entsteht die Beitragspflicht mit der Beendigung der Abschnittsmaßnahme, frühestens jedoch mit dem Abschnittsbildungsbeschluss.
- (4) Die in Abs. 1 – 3 genannten Maßnahmen sind erst dann beendet, wenn die technischen Arbeiten entsprechend dem von der Gemeinde aufgestellten Bauprogramm fertiggestellt sind und der Aufwand berechenbar ist.

## § 10

### Vorausleistungen

Auf die künftige Beitragsschuld können angemessene Vorausleistungen verlangt werden, sobald mit der Durchführung der Maßnahme begonnen worden ist. Die Vorausleistung ist mit der endgültigen Beitragsschuld zu verrechnen, auch wenn der Vorausleistende nicht beitragspflichtig ist.

## § 11

### Beitragspflichtige

- (1) Beitragspflichtig ist, wer im Zeitpunkt der Bekanntgabe des Beitragsbescheides Eigentümer des Grundstücks ist. Ist das Grundstück mit einem Erbbaurecht belastet, so ist anstelle des Eigentümers der Erbbauberechtigte beitragspflichtig.

Mehrere Beitragspflichtige haften als Gesamtschuldner; bei Wohnungs- und Teileigentum sind die einzelnen Wohnungs- und Teileigentümer nur entsprechend ihrem Miteigentumsanteil beitragspflichtig.

- (2) Der Beitrag ruht als öffentliche Last auf dem Grundstück, bei Bestehen eines Erbbaurechts auf diesem und im Falle von Abs. 1 S. 3 Halbsatz 2 auf dem Wohnungs- oder Teileigentum.

§ 12

Beitragsbescheid

Der Beitrag, der auf den einzelnen Beitragspflichtigen entfällt, wird durch schriftlichen Bescheid festgesetzt.

§ 13

Fälligkeit

Die nach dieser Satzung erhobenen Beiträge und Vorausleistungen werden einen Monat nach der Bekanntgabe des Bescheides fällig.

§ 14

Ablösung

- (1) In Fällen, in denen die Beitragspflicht noch nicht entstanden ist, kann die Ablösung durch Vertrag vereinbart werden.
- (2) Zur Feststellung des Ablösungsbetrages ist der für die Ausmaßnahme i.S. von § 1 entstehende Ausbauaufwands anhand von bereits vorliegenden Unternehmerrechnungen und im Übrigen nach dem Ausschreibungsergebnis sowie den Kosten für den Ausbau von Teileinrichtungen bei vergleichbaren öffentlichen Einrichtungen zu ermitteln und nach Maßgabe der §§ 4 bis 7 auf die Grundstücke zu verteilen, von denen aus die Möglichkeit der Inanspruchnahme der betreffenden öffentlichen Einrichtung besteht.
- (3) Durch Zahlung des Ablösungsbetrages wird die Beitragspflicht endgültig abgegolten.

§ 15

Inkrafttreten

Diese Satzung tritt am Tage nach der Bekanntmachung in Kraft. Gleichzeitig tritt die Straßenausbaubeitragssatzung vom 04.03.2004, zuletzt geändert durch die Satzung vom 06.11.2015 außer Kraft.

Krebeck, den 10.02.2025

Gez. Knäpper

---

Bürgermeister

Gez. Ahrenhold

---

Gemeindedirektor

## Öffentliche Bekanntmachung

### über die Widmung einer Straßenfläche

Die nachstehend aufgeführte, im Gebiet der Stadt Osterode am Harz liegende Straßenfläche wird gemäß § 6 Abs.1 des Niedersächsischen Straßengesetzes in der Fassung der Bekanntmachung vom 24. September 1980 (Niedersächsisches Gesetz und Verordnungsblatt S. 359), zuletzt geändert durch Gesetz vom 29. Juni 2022 (Niedersächsisches Gesetz und Verordnungsblatt S. 420) dem öffentlichen Verkehr gewidmet. Träger der Straßenbaulast ist die Stadt Osterode am Harz.

Steiler Ackerweg, Gemarkung Osterode am Harz, Flur 29, Flurstück 395, 750 qm

Gegen die Widmung der Straßenfläche ist Klage zulässig. Die Klage wäre innerhalb eines Monats, gerechnet vom Tage der Bekanntmachung im Amtsblatt für den Landkreis Göttingen, beim Verwaltungsgericht Göttingen, Berliner Straße 5, 37073 Göttingen, zu erheben.

Osterode am Harz, den 04. Februar 2025

Der Bürgermeister

  
(Jens Augat)





**Öffentliche Bekanntmachung**

**über die Widmung einer Straßenfläche**

Die nachstehend aufgeführte, im Gebiet der Stadt Osterode am Harz liegende Straßenfläche wird gemäß § 6 Abs.1 des Niedersächsischen Straßengesetzes in der Fassung der Bekanntmachung vom 24. September 1980 (Niedersächsisches Gesetz und Verordnungsblatt S. 359), zuletzt geändert durch Gesetz vom 29. Juni 2022 (Niedersächsisches Gesetz und Verordnungsblatt S. 420) dem öffentlichen Verkehr gewidmet. Träger der Straßenbaulast ist die Stadt Osterode am Harz.

Sonnenhang, Gemarkung Osterode am Harz, Flur 29, Flurstück 27/15, 1.465 qm

Gegen die Widmung der Straßenfläche ist Klage zulässig. Die Klage wäre innerhalb eines Monats, gerechnet vom Tage der Bekanntmachung im Amtsblatt für den Landkreis Göttingen, beim Verwaltungsgericht Göttingen, Berliner Straße 5, 37073 Göttingen, zu erheben.

Osterode am Harz, den 04. Februar 2025

Der Bürgermeister

  
(Jens Augat)



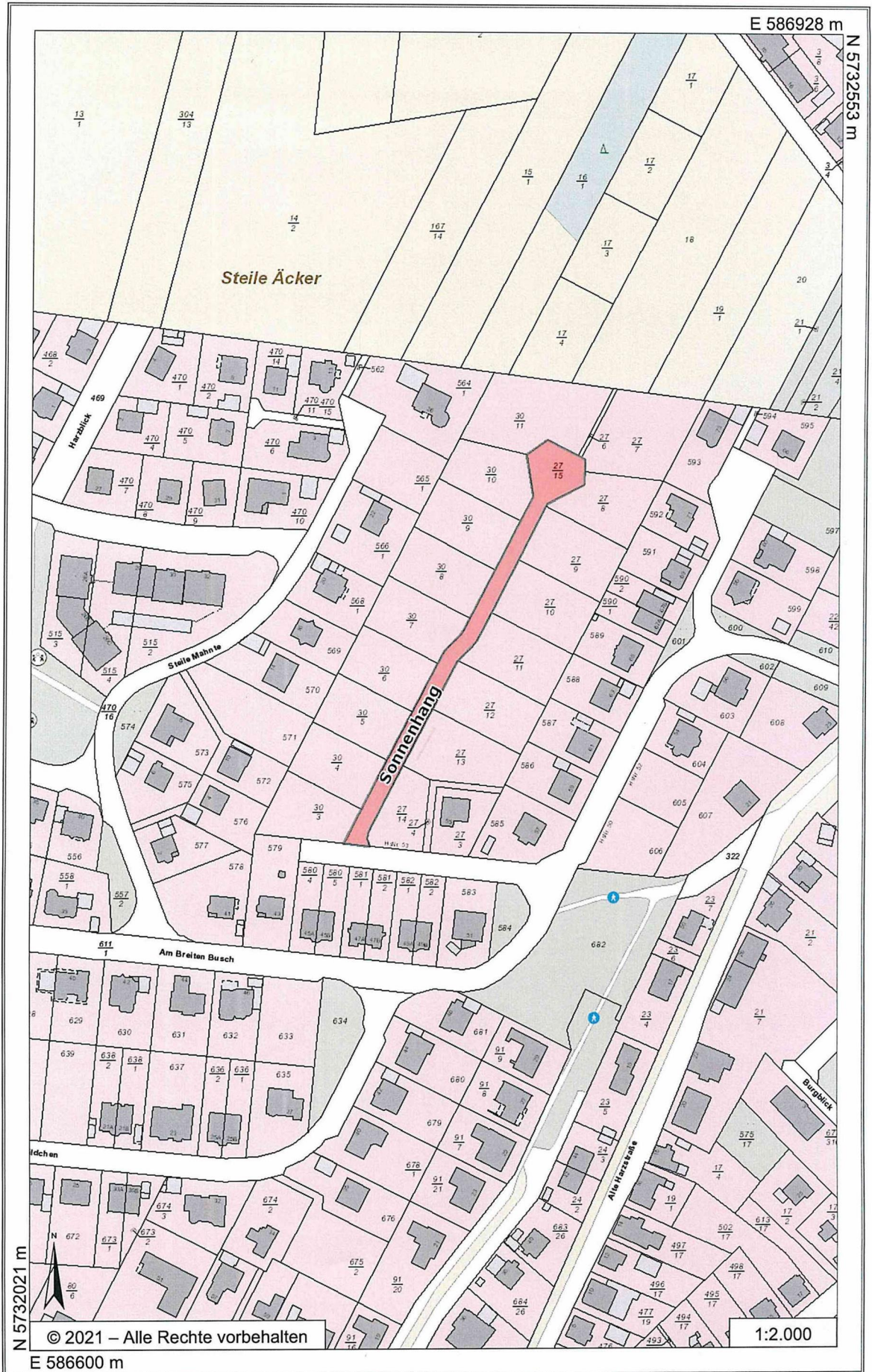



Stadt Osterode am Harz

Osterode am Harz, den 06.02.2025

## Hinweisbekanntmachung

Es finden folgende öffentliche Sitzungen statt:

**am Montag, den 17.02.2025 um 16.00 Uhr die 18. Sitzung des Ausschusses für Kinder, Jugend, Bildung, Ordnung und Tourismus, im Ratssaal der Stadt Osterode am Harz, Kornmagazin, Eisensteinstraße 1, 37520 Osterode am Harz**

**am Donnerstag, den 20.02.2025 um 16.00 Uhr die 26. Sitzung des Ausschusses für Bauen, Stadtentwicklung, Sport und Waldwirtschaft, im Sitzungszimmer der Stadt Osterode am Harz, Kornmagazin, Eisensteinstraße 1, 37520 Osterode am Harz**

**am Donnerstag, den 27.02.2025 um 17.00 Uhr die 34. Sitzung des Rates der Stadt Osterode am Harz, im Ratssaal der Stadt Osterode am Harz, Kornmagazin, Eisensteinstraße 1, 37520 Osterode am Harz**

Die Tagesordnungen werden im Aushangkasten vor dem Rathaus Kornmagazin, Eisensteinstraße 1, 37520 Osterode am Harz sowie im Internet unter <https://sessionnet.owl-it.de/osterode/bi/info.asp> rechtzeitig vor der Sitzung einsehbar sein.

Der Bürgermeister  
gez. Augat

## **Wahlbekanntmachung**

1. Am 23.02.2025  
findet die

### **Wahl zum 21. Deutschen Bundestag**

statt.

Die Wahl dauert von 08:00 Uhr bis 18:00 Uhr.

2. Die Gemeinde ist in 28 allgemeine Wahlbezirke eingeteilt.  
In den Wahlbenachrichtigungen, die den Wahlberechtigten in der Zeit vom 12.01.2025 bis 02.02.2025 übersandt worden sind, sind der Wahlbezirk und der Wahlraum angegeben, in dem der Wahlberechtigte zu wählen hat.

Der Briefwahlvorstand/Die Briefwahlvorstände tritt/treten zur Ermittlung des Briefwahlergebnisses um 15.30 Uhr in BBS I – Arnoldi-Schule, Friedländer Weg 33-43, 37085 Göttingen zusammen.

3. Jeder Wahlberechtigte kann nur in dem Wahlraum des Wahlbezirks wählen, in dessen Wählerverzeichnis er eingetragen ist.

Die Wähler haben die Wahlbenachrichtigung und ihren Personalausweis oder Reisepass zur Wahl mitzubringen.

Die Wahlbenachrichtigung soll bei der Wahl abgegeben werden.

Gewählt wird mit amtlichen Stimmzetteln. Jeder Wähler erhält bei Betreten des Wahlraumes einen Stimmzettel ausgehändigt.

Jeder Wähler hat eine Erststimme und eine Zweitstimme.

Der Stimmzettel enthält jeweils unter fortlaufender Nummer

- a) für die Wahl im Wahlkreis in schwarzem Druck die Namen der Bewerber der zugelassenen Kreiswahlvorschläge unter Angabe der Partei, sofern sie eine Kurzbezeichnung verwendet, auch dieser, bei anderen Kreiswahlvorschlägen außerdem des Kennworts und rechts von dem Namen jedes Bewerbers einen Kreis für die Kennzeichnung,
- b) für die Wahl nach Landeslisten in blauem Druck die Bezeichnung der Parteien, sofern sie eine Kurzbezeichnung verwenden, auch dieser, und jeweils die Namen der ersten fünf Bewerber der zugelassenen Landeslisten und links von der Parteibezeichnung einen Kreis für die Kennzeichnung.

Der Wähler gibt

seine Erststimme in der Weise ab,

dass er auf dem linken Teil des Stimmzettels (Schwarzdruck) durch ein in einen Kreis gesetztes Kreuz oder auf andere Weise eindeutig kenntlich macht, welchem Bewerber sie gelten soll,

und seine Zweitstimme in der Weise,

dass er auf dem rechten Teil des Stimmzettels (Blaudruck) durch ein in einen Kreis gesetztes Kreuz oder auf andere Weise eindeutig kenntlich macht, welcher Landesliste sie gelten soll.

Der Stimmzettel muss vom Wähler in einer Wahlkabine des Wahlraumes oder in einem besonderen Nebenraum gekennzeichnet und in der Weise gefaltet werden, dass seine Stimmabgabe nicht erkennbar ist. In der Wahlkabine darf nicht fotografiert oder gefilmt werden.

4. Die Wahlhandlung sowie die im Anschluss an die Wahlhandlung erfolgende Ermittlung und Feststellung des Wahlergebnisses im Wahlbezirk sind öffentlich. Jedermann hat Zutritt, soweit das ohne Beeinträchtigung des Wahlgeschäfts möglich ist.
5. Wähler, die einen Wahlschein haben, können an der Wahl im Wahlkreis, in dem der Wahlschein ausgestellt ist,
- a) durch Stimmabgabe in einem beliebigen Wahlbezirk dieses Wahlkreises oder
  - b) durch Briefwahl
- teilnehmen.

Wer durch Briefwahl wählen will, muss sich von der Gemeindebehörde einen amtlichen Stimmzettel, einen amtlichen Stimmzettelumschlag sowie einen amtlichen Wahlbriefumschlag beschaffen und seinen Wahlbrief mit dem Stimmzettel (im verschlossenen Stimmzettelumschlag) und dem unterschriebenen Wahlschein so rechtzeitig der auf dem Wahlbriefumschlag angegebenen Stelle zuleiten, dass er dort spätestens am Wahltag bis 18.00 Uhr einget. Der Wahlbrief kann auch bei der angegebenen Stelle abgegeben werden.

6. Jeder Wahlberechtigte kann sein Wahlrecht nur einmal und nur persönlich ausüben. Eine Ausübung des Wahlrechts durch einen Vertreter anstelle des Wahlberechtigten ist unzulässig (§ 14 Absatz 4 des Bundeswahlgesetzes).

Ein Wahlberechtigter, der des Lesens unkundig oder wegen einer Behinderung an der Abgabe seiner Stimme gehindert ist, kann sich hierzu der Hilfe einer anderen Person bedienen. Die Hilfeleistung ist auf technische Hilfe bei der Kundgabe einer vom Wahlberechtigten selbst getroffenen und geäußerten Wahlentscheidung beschränkt. Unzulässig ist eine Hilfeleistung, die unter missbräuchlicher Einflussnahme erfolgt, die selbstbestimmte Willensbildung oder Entscheidung des Wahlberechtigten ersetzt oder verändert oder wenn ein Interessenkonflikt der Hilfsperson besteht (§ 14 Absatz 5 des Bundeswahlgesetzes).

Wer unbefugt wählt oder sonst ein unrichtiges Ergebnis einer Wahl herbeiführt oder das Ergebnis verfälscht, wird mit Freiheitsstrafe bis zu fünf Jahren oder mit Geldstrafe bestraft. Unbefugt wählt auch, wer im Rahmen zulässiger Assistenz entgegen der Wahlentscheidung des Wahlberechtigten oder ohne eine geäußerte Wahlentscheidung des Wahlberechtigten eine Stimme abgibt. Der Versuch ist strafbar (§ 107a Absatz 1 und 3 des Strafgesetzbuches).

Osterode am Harz, 10.02.2025

Die Gemeindebehörde

Der Bürgermeister in Vertretung, Wächter

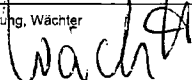

**Satzung**  
**der Gemeinde Rhumspringe**  
**zur Abschaffung der Straßenausbaubeiträge**  
**(Aufhebungssatzung)**

Aufgrund der §§ 10, 11, 58 und 111 des niedersächsischen Kommunalverfassungsgesetzes in der Fassung vom 08. Februar 2024 (Nds. GVBl. 2024, Nr. 9), zuletzt geändert durch Artikel 2 des Gesetzes vom 21. Juni 2023 (Nds. GVBl. S. 111) und der §§ 2, 6 und 6b des niedersächsischen Kommunalabgabengesetzes, in der Fassung der Bekanntmachung vom 20.04.2017 (Nds. GVBl. S. 121), zuletzt geändert durch Artikel 4 des Gesetzes vom 22.09.2022 (Nds. GVBl. S. 589) hat der Rat der Gemeinde Rhumspringe in seiner Sitzung vom 04.02.2025 folgende Satzung beschlossen:

**§ 1 Aufhebung der Straßenausbaubeitragssatzung**

Die Satzung der Gemeinde Rhumspringe über die Erhebung von Beiträgen nach § 6 des Niedersächsischen Kommunalabgabengesetzes für straßenbauliche Maßnahmen (Straßenausbaubeitragssatzung) in der Fassung vom 01.01.2002 wird aufgehoben.

**§ 2 Inkrafttreten**

Diese Satzung tritt zum 01.03.2025 in Kraft.

Rhumspringe, 12.02.2025

Gez. Moneke

Gez. Hose

\_\_\_\_\_  
Gemeindedirektor

\_\_\_\_\_  
Bürgermeisterin

**Bekanntmachung der TenneT TSO GmbH**  
**Neubau des Umspannwerks Sandershausen**  
**Durchführung von Kartierungsarbeiten zwischen dem 24. Februar und 31. Oktober 2025**

Als Übertragungsnetzbetreiber ist die TenneT TSO GmbH in der Region verantwortlich für den Betrieb und bedarfsgerechten Ausbau des Stromnetzes und der Umspannwerke auf der Höchstspannungsebene. TenneT führt im Rahmen der Vorbereitung des Genehmigungsverfahrens für den Neubau eines Umspannwerks und der damit einhergehenden Trassenverschwenkung erste Vorarbeiten durch. Zunächst sind Kartierungen geplant.

Ab dem 24. Februar 2025 werden durch die Kartierungen Landschafts- und Artengruppen in einem definierten Gebiet auf sogenannten Datenkarten erfasst, so dass die Lebensräume hinsichtlich ihrer Bedeutung für den Naturhaushalt und Artenschutz bewertet werden können. Dies bedingt die konkrete Überprüfung auf den vom Untersuchungsraum betroffenen Grundstücken. Die dafür notwendigen Begehungen erfolgen je nach Vegetationszeit und Witterungsbedingungen. Ziel der Kartierungsarbeiten ist die Gewinnung von Erkenntnissen zum Umweltschutz, die anschließend zur möglichst umweltverträglichen Planung des Projekts genutzt werden.

**Beauftragtes Unternehmen**

Die Kartierungsarbeiten werden von dem Umweltplanungsbüro IHB GmbH Ingenieurdienstleistungen (IHB) im Auftrag der TenneT TSO GmbH vorgenommen. Dafür ist es erforderlich, dass die Beauftragten Grundstücke betreten sowie wald- und landwirtschaftliche Wege des geplanten Projektraumes befahren können. Für Ihr Verständnis möchten wir uns bedanken. Die Firma IHB kann sich durch ein entsprechendes Schreiben ausweisen.

**Art und Umfang der Kartierungen**

Für die Kartierungen müssen nicht nur landwirtschaftliche, private und öffentliche Wege begangen, sondern in Einzelfällen auch private Grundstücke betreten werden. Der zeitliche Umfang der einzelnen Kartierungen ist artspezifisch und dauert zwischen 15 Minuten und mehreren Stunden am Tag und in der Nacht. Teilweise müssen die Kartierungen wiederholt werden oder verschiedene Kartierungen können jeweils in zeitlichem Abstand zueinander stattfinden. Das heißt: Es ist möglich, dass auf einzelnen Flurstücken im Untersuchungsraum nur ein Teil dieser Kartierungen durchgeführt oder dass die Grundstücke mehrfach betreten werden müssen.

Konkret finden die folgenden Kartierungsarbeiten statt:

- Erfassung Höhlenbäume (bis April 2025)
- Xylobionte Käfer Struckturkartierung (bis April 2025)
- Erfassung Horstbäume inkl. Nachkontrolle (bis Juni 2025)
- Biotoptypenkartierung (bis Juli 2025)
- Erfassung der Avifauna und ihrer Brutreviere (bis Juli 2025)
- Erfassung von Amphibien und ihrer Habitate (bis Oktober 2025)
- Erfassung von Reptilien und ihrer Habitate (bis September 2025)

Die Liste der Flurstücke können Sie auf der Website der Gemeinde Staufenberg sowie der Projektwebsite TenneTs unter dem folgenden Link einsehen:

<https://www.tennet.eu/de/projekte/netzverstaerkung-landesbergen-borken>

In der Abbildung können Sie den gesamten Untersuchungsraum einsehen.

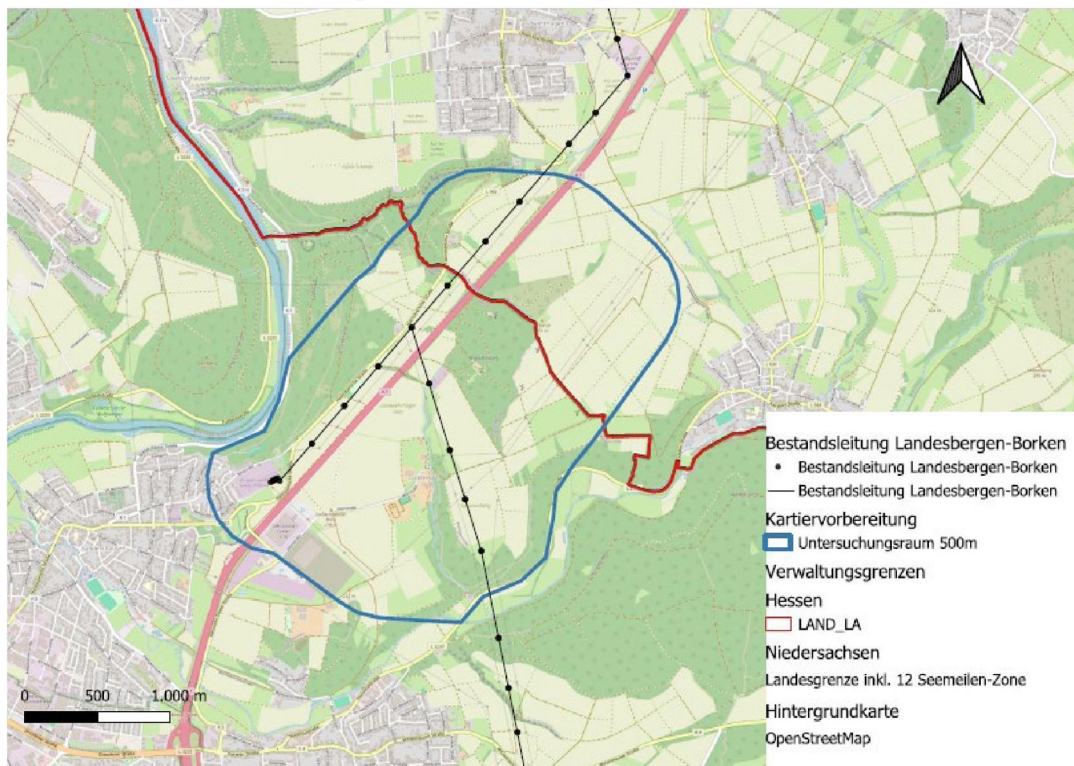

**Abbildung:** Untersuchungsraum für die Kartierungen

#### Ort und Zeit der geplanten Arbeiten

Der zeitliche Ablauf der Kartierungen orientiert sich an den Lebenszyklen der Flora und Fauna und hängt auch von äußeren Umständen wie der Witterung ab. Dieser kann sich daher kurzfristig ändern. Zu beachten ist, dass nicht alle Flurstücke innerhalb des Untersuchungsraums von jeder Kartierung betroffen sind. Vielmehr finden auf den einzelnen Flurstücken für den dort speziell vorgefundenen Lebensraumstyp angepasste Kartierungen statt.

#### Rechtliche Grundlage

Die Berechtigung zur Durchführung der Vorarbeiten ergibt sich aus § 44 Absatz 1 des Energiewirtschaftsgesetzes (EnWG). Nach § 44 Abs. 1 EnWG sind Eigentümer oder Nutzungsberechtigte der betroffenen Grundstücke verpflichtet, die zur Vorbereitung der Planung des Vorhabens notwendigen Vermessungen, Boden- und Grundwasseruntersuchungen sowie sonstige Vorarbeiten durch den

Träger des Vorhabens oder von ihm Beauftragten zu dulden. Mit einer ortsüblichen Bekanntmachung werden den Eigentümern und sonstigen Nutzungsberechtigten die Vorarbeiten als Maßnahme gemäß § 44 Absatz 2 EnWG mitgeteilt.

Flurschäden können bei den Begehungen nicht entstehen. Es werden keine Maschinen eingesetzt; es handelt sich um Begehungen zu Fuß oder Befahrungen öffentlicher, privater und landwirtschaftliche Wege mit regulären Pkw. Sollte es dennoch zu Schäden kommen, werden diese durch TenneT reguliert oder ggfls. in voller Höhe entschädigt. Wir bitten in solchen Fällen um Benachrichtigung.

**Kontakt**

Bei Fragen zum Projekt oder zu den geplanten Maßnahmen wenden Sie sich bitte an:

**Dr. Marco Bräuer**

Regionaler Koordinator Stakeholdermanagement

Hessen

Telefon: 0177 347 38 96

E-Mail: [marco.braeuer@tennet.eu](mailto:marco.braeuer@tennet.eu)

### Wahlbekanntmachung

1. Am 23.02.2025 findet die

#### Wahl zum 21. Deutschen Bundestag

Statt. Die Wahl dauert von 8:00 bis 18:00 Uhr.

2. Die Gemeinde Walkenried ist in folgende 4 Wahlbezirke eingeteilt:

Wahlbezirk Nr.	Bezeichnung des Wahlbezirks	Bezeichnung des Wahlraums
001	Walkenried I	Grundschulzentrum – Aula 1
002	Walkenried II	Grundschulzentrum – Aula 2
003	Wieda	Kurhaus Wieda
004	Zorge	Turnhalle alte Grundschule Zorge

In den Wahlbenachrichtigungen, die den Wahlberechtigten in der Zeit vom 12.01.2025 bis 02.02.2025 zugestellt worden sind, sind der Wahlbezirk und der Wahlraum angegeben, in dem der Wahlberechtigte zu wählen hat.

Die Briefwahlvorstände treten zur Ermittlung des Briefwahlergebnisses um 15:30 Uhr in der BBS I – Arnoldi-Schule, Friedländer Weg 33 – 43, 37085 Göttingen zusammen.

3. Jeder Wahlberechtigte kann nur in dem Wahlraum des Wahlbezirks wählen, in dessen Wählerverzeichnis er eingetragen ist.

Die Wähler haben die Wahlbenachrichtigung und ihren Personalausweis oder Reisepass zur Wahl mitzubringen.

Die Wahlbenachrichtigung soll bei der Wahl abgegeben werden.

Gewählt wird mit amtlichen Stimmzetteln. Jeder Wähler erhält bei Betreten des Wahlraumes einen Stimmzettel ausgehändigt.

Jeder Wähler hat eine Erststimme und eine Zweitstimme.

Der Stimmzettel enthält jeweils unter fortlaufender Nummer

- a) für die Wahl im Wahlkreis in schwarzem Druck die Namen der Bewerber der zugelassenen Kreiswahlvorschläge unter Angabe der Partei, sofern sie eine Kurzbezeichnung verwendet, auch dieser, bei anderen Kreiswahlvorschlägen außerdem des Kennworts und rechts von dem Namen jedes Bewerbers einen Kreis für die Kennzeichnung,
- b) für die Wahl nach Landeslisten in blauem Druck die Bezeichnung der Parteien, sofern sie eine Kurzbezeichnung verwenden, auch dieser, und jeweils die Namen der ersten fünf Bewerber der zugelassenen Landeslisten und links von der Parteibezeichnung einen Kreis für die Kennzeichnung.

Der Wähler gibt seine Erststimme in der Weise ab,

dass er auf dem linken Teil des Stimmzettels (Schwarzdruck) durch ein in einen Kreis gesetztes Kreuz oder auf andere Weise eindeutig kenntlich macht, welchem Bewerber sie gelten soll,

und seine Zweitstimme in der Weise,

dass er auf dem rechten Teil des Stimmzettels (Blaudruck) durch ein in einen Kreis gesetztes Kreuz oder auf andere Weise eindeutig kenntlich macht, welcher Landesliste sie gelten soll.

Der Stimmzettel muss vom Wähler in einer Wahlkabine des Wahlraumes oder in einem besonderen Nebenraum gekennzeichnet und in der Weise gefaltet werden, dass seine Stimmabgabe nicht erkennbar ist. In der Wahlkabine darf nicht fotografiert oder gefilmt werden.

4. Die Wahlhandlung sowie die im Anschluss an die Wahlhandlung erfolgende Ermittlung und Feststellung des Wahlergebnisses im Wahlbezirk sind öffentlich. Jedermann hat Zutritt, soweit das ohne Beeinträchtigung des Wahlgeschäfts möglich ist.
5. Wähler, die einen Wahlschein haben, können an der Wahl im Wahlkreis, in dem der Wahlschein ausgestellt ist,
  - a) durch Stimmabgabe in einem beliebigen Wahlbezirk dieses Wahlkreises oder
  - b) durch Briefwahlteilnehmen.

Wer durch Briefwahl wählen will, muss sich von der Gemeindebehörde einen amtlichen Stimmzettel, einen amtlichen Stimmzettelschlag sowie einen amtlichen Wahlbriefschlag beschaffen und seinen Wahlbrief mit dem Stimmzettel (im verschlossenen Wahlumschlag) und dem unterschriebenen Wahlschein so rechtzeitig der auf dem Wahlbriefschlag angegebenen Stelle zuleiten, dass er dort spätestens am Wahltag bis 18.00 Uhr eingeht. Der Wahlbrief kann auch bei der angegebenen Stelle abgegeben werden.

6. Jeder Wahlberechtigte kann sein Wahlrecht nur einmal und nur persönlich ausüben. Eine Ausübung des Wahlrechts durch einen Vertreter anstelle des Wahlberechtigten ist unzulässig (§ 14 Absatz 4 des Bundeswahlgesetzes).

Ein Wahlberechtigter, der des Lesens unkundig oder wegen einer Behinderung an der Abgabe seiner Stimme gehindert ist, kann sich hierzu der Hilfe einer anderen Person bedienen. Die Hilfeleistung ist auf technische Hilfe bei der Kundgabe einer vom Wahlberechtigten selbst getroffenen und geäußerten Wahlentscheidung beschränkt. Unzulässig ist eine Hilfeleistung, die unter missbräuchlicher Einflussnahme erfolgt, die selbstbestimmte Willensbildung oder Entscheidung des Wahlberechtigten ersetzt oder verändert oder wenn ein Interessenkonflikt der Hilfsperson besteht (§ 14 Absatz 5 des Bundeswahlgesetzes).

Wer unbefugt wählt oder sonst ein unrichtiges Ergebnis einer Wahl herbeiführt oder das Ergebnis verfälscht, wird mit Freiheitsstrafe bis zu fünf Jahren oder mit Geldstrafe bestraft. Unbefugt wählt auch, wer im Rahmen zulässiger Assistenz entgegen der Wahlentscheidung des Wahlberechtigten oder ohne eine geäußerte Wahlentscheidung des Wahlberechtigten eine Stimme abgibt. Der Versuch ist strafbar (§ 107a Absatz 1 und 3 des Strafgesetzbuches).

Walkenried, den 10.02.2025

Gemeinde Walkenried Der Bürgermeister gez. Deiters
--



## Öffentliche Bekanntmachung

### **Jahresabschlüsse der Gemeinde Wollershausen für die Jahre 2019, 2020 und 2021 sowie Entlastung der Bürgermeister**

Der Rat der Gemeinde Wollershausen hat in seiner Sitzung am 06.02.2025 gemäß §129 Abs. 1 Satz 3 Nds. Kommunalverfassungsgesetz die Jahresabschlüsse der Gemeinde Wollershausen für die Haushaltsjahre 2019-2021 beschlossen.

Dem Bürgermeister Ulrich Schakowske wurde für das Jahr 2019 und den Zeitraum vom 01.01. bis 01.11.2020 sowie dem Bürgermeister Holger Bode für den Zeitraum vom 02.11. bis 31.12.2020 und für das Jahr 2021 die vorbehaltlose Entlastung erteilt.

Diese Beschlüsse sind nach §129 Abs. 2 Nds. Kommunalverfassungsgesetz der Kommunalaufsichtsbehörde mitgeteilt worden und werden hiermit öffentlich bekannt gemacht.

Die Jahresabschlüsse (ohne Forderungsübersichten) für die Jahre 2019, 2020 und 2021 liegen in der Zeit

**vom 14.02.2025 bis 28.02.2025**

während der Dienstzeiten im Rathaus der Samtgemeinde Gieboldehausen,  
Hahlestraße 1, 37434 Gieboldehausen, Zimmer 26, zur Einsichtnahme öffentlich aus.

Wollershausen, 11.02.2025

gez. Holger Bode  
Bürgermeister

## **Haushaltssatzung 2025 des Wasserbeschaffungsverbandes Dachsberg**

Aufgrund des § 26 Abs. 1 der Verbandssatzung des Wasserbeschaffungsverbandes Dachsberg in der Fassung vom 01.11.2001, hat der Verbandsausschuss in seiner Sitzung am 21.01.2025 folgende Haushaltssatzung für das Haushaltsjahr 2025 beschlossen:

### **§ 1**

Der Haushaltsplan für das Haushaltsjahr 2025 wird

im Verwaltungshaushalt	in der Einnahme auf	142.200,00 Euro
	in der Ausgabe auf	142.200,00 Euro
im Vermögenshaushalt	in der Einnahme auf	15.000,00 Euro
	in der Ausgabe auf	15.000,00 Euro

festgesetzt.

### **§ 2**

Der Gesamtbetrag der vorgesehenen Kreditaufnahmen für Investitionen und Investitionsfördermaßnahmen (Kreditermächtigung) wird auf 0,00 Euro festgesetzt.

### **§ 3**

Der Gesamtbetrag der Verpflichtungsermächtigungen wird auf 0,00 Euro festgesetzt.

### **§ 4**

Der Höchstbetrag, bis zu dem Kassenkredite im Haushaltsjahr 2025 zur rechtzeitigen Leistung von Ausgaben in Anspruch genommen werden dürfen, wird auf 15.000,00 Euro festgesetzt.

### **§ 5**

Die laufenden Wasserbenutzungsbeiträge werden gemäß § 34 Abs. 2 i. V. m. Abs. 6 der Verbandssatzung auf 3,20 Euro festgesetzt.

### **§ 6**

Die Feuerlöschpauschale wird auf 505,00 Euro festgesetzt. Von der Gemeinde Gleichen sind zu zahlen: 302,00 Euro; von der Samtgemeinde Radolfshausen: 203,00 Euro.

## § 7

Der Wasserbaubeitrag für das Verbandsmitglied Gemeinde Gleichen, wird nach einem nutzungsbezogenem Maßstab mit 20,40 Euro je Quadratmeter Beitragsfläche berechnet. Zur Ermittlung der Beitragsfläche werden für das erste Vollgeschoss 25 % und für jedes weitere Vollgeschoss 15 % der tatsächlichen Grundstücksfläche in Ansatz gebracht. Grundlage bildet hier die Satzung über die Erhebung von Beiträgen und Gebühren für die Wasserversorgung der Gemeinde Gleichen in der jeweils aktuellen Fassung.

## § 8

Der Wasserbaubeitrag für das Verbandsmitglied, Eichsfelder Energie- und Wasserversorgungsgesellschaft mbH, wird pauschal für Tiefbauarbeiten in öffentlichen Verkehrsräumen bis zur Grundstücksgrenze des anzuschließenden Grundstücks mit DN 40 bis max. 15 m auf 2.820,00 Euro festgesetzt. Hausanschlüsse, die nach Art, Dimension und Lage von üblichen Hausanschlüssen abweichen werden nach Aufwand abgerechnet.

## § 9

Wasserabgabe für Bau- oder sonstige vorübergehende Zwecke können mittels Standrohr mit eingebautem Wassermesser zur Abgabe von Bauwasser oder für andere vorübergehende Zwecke von der EEW Duderstadt eingerichtet werden. Die Errichtung sowie der Rückbau werden nach Aufwand berechnet. Der Wasserverbrauch wird mit 3,20 Euro/m<sup>3</sup> berechnet. Für Beschädigungen aller Art, sowohl für Schäden am Standrohr als auch für alle Schäden, die durch den Gebrauch des Standrohres an Hydranten und Leitungseinrichtungen, dem Verband oder dritten Personen entstehen, sind von den Bauherren, bzw. vom Besteller der Leistung zu ersetzen.

## § 10

Auf alle in der Haushaltssatzung genannten Beiträge, bis auf die Feuerlöschpauschale (§6), wird die jeweils gültige Umsatzsteuer berechnet.

Sattenhausen, 21.01.2025



Schulze  
Verbandsvorsteher

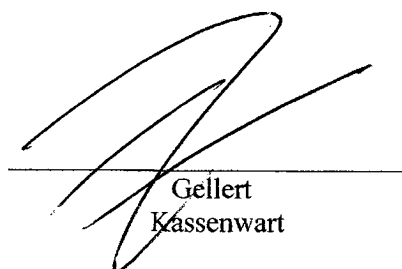

Gellert  
Kassenwart

### **Änderung der Verbandsordnung § 15 Öffentliche Bekanntmachungen**

Die Verbandsversammlung des Zweckverbandes Naturschutz- und Erholungsgebiet Seeburger See hat am 06.02.2025 über die Änderung der Verbandsordnung § 15 Öffentliche Bekanntmachungen beschlossen.

### **§ 15 Öffentliche Bekanntmachungen**

Der § 15 der Verbandsordnung wird wie folgt geändert:

**Die öffentlichen Bekanntmachungen des Zweckverbandes erfolgen im elektronischen Amtsblatt für den Landkreis Göttingen unter der Internetadresse**

**[www.landkreisgoettingen.de](http://www.landkreisgoettingen.de)**

**Hinweise und Bekanntmachungen können zusätzlich in der im Einzelfall zweckmäßigen Form vorgenommen werden.**

In Vertretung

gez. Knöchelmann

### **Öffentliche Auslegung der Jahresrechnung 2023**

Die Verbandsversammlung des Zweckverbandes Naturschutz- und Erholungsgebiet Seeburger See hat am 06.02.2025 über die Jahresrechnung 2023 gem. § 129 NKomVG beschlossen.

Dem Verbandsgeschäftsführer und dem stellvertretenden Verbandsgeschäftsführer wurden vorbehaltlos Entlastung erteilt.

Die Jahresrechnung einschl. Rechenschaftsbericht sowie der Bericht über die Prüfung des Jahresabschlusses 2023 des Rechnungsprüfungsamtes des Landkreises Göttingen und der beglaubigte Protokollauszug über die erfolgte Beschlussfassung liegen in der Zeit vom 17.02.2025 bis einschl.27.02.2025 bei der Samtgemeinde Radolfshausen, Vöhreweg 10, 37136 Ebergötzen, während der Dienstzeiten zur Einsichtnahme öffentlich aus.

In Vertretung

gez. Knöchelmann